4

ЕВАНГЕЛЬСКАЯ ВЕРА

„ЕДИНОДУШНО ПОДВИЗАЯСЬ ЗА ВЕРУ ЕВАНГЕЛЬСКУЮ"
Фил. 1,27
НИ ПОЛИТИКИ, НИ ПОЛЕМИКИ, ТОЛЬКО ЕВАНГЕЛИЕ

„Евангельская Вера" — издание и орган Всеобщего Русско-Славянского Союза Евангельских Христиан и мирового еванг. движения (Всемирного Союза Евангельских Христиан) Редактор: пастор **В. Л. Жак — Подписная плата — Мар. 2.50 в год**

„The Faith of the Gospel", a monthly, published by the General Russian-Slavonic Union of Evangelical Christians, organ of the World's Evangelical Christian movement Editor: **Rev. W. L. Jack** — Subscription **per a year Mk. 2,50**

„Der Evangeliums-Glaube", Zeitschrift des Allgemeinen Russisch-Slavischen Bundes der Evangeliums-Christen, Organ der Welt-Evangeliums-Bewegung Schriftleitung: **Pastor W. L. Jack** — Bezugspreis **jährlich Mk. 2,50**

Die Herausgabe erfolgt mit brüderlicher Unterstützung des Missionsbundes **„Licht im Osten", Wernigerode am Harz,** Deutschland.

Адрес редакции: **Redaktion „Der Evangeliums-Glaube"**, Eisackstr. 14, **Berlin-Schöneberg, Germania**

Год изд. 6-ой ОКТЯБРЬ-ДЕКАБРЬ 1937 / БЕРЛИН — НЬЮ-ИОРК № 10—12

СОДЕРЖАНИЕ 10—12-ЫЙ НОМЕРА 1937 ГОДА

1) Как надобно прислушиваться к голосу Божию; 2) О священном безмолвии; 3) Две книги; 4) Важное решение, стих.; 5) Заметка к Всемирной Евангельской Неделе молитвы; 6) Будем молиться, стих; 7) Памяти второй годовщины смерти бр. И. С. Проханова; 8) Посвящение второй годовщине памяти бр И. С. Проханова, стих.; 9) К шестидесятилетию бр. С. А. Аргамакова; 10) Сентябрь, 26-е 1937 г., сти.; 11) Первое Совещание представителей Ев. Хр.; 12) Конференция Миссионер. Союза «Свет на Востоке»; 13) Со Всемирной Еванг. Нивы; 14) Обращение об издании журнала в 1938 г.; 15) Рождественский привет; 16) Евангелие от Исаии; 17) К яслям Иисуса ближе подойдем, стих.; 18) Христос — наш праздник; 19) Рождество, стих.; 20) О новых книгах.

Как надобно прислушиваться к голосу Божию / С. Гордона

ЧУТКИЙ СЛУХ.—В вопросе о молитве—слух имеет весьма важное значение. Он так же важен, как и язык, как способность речи, но должен быть назван раньше его. Ухо вообще слышит раньше, чем произносится слово. Раньше, чем начать говорить, ребенок слышит слова.

В нормальных условиях говорить выучиваются **оттого,** что слышат. Таков природный закон.

Ум формируется главным образом при помощи уха и глаза. Обнаруживается же и выражается он преимущественно в произнесении языком слов. Что слышит ухо, то переработывает ум, и высказывает язык.

Такой же порядок указан и в 50-ой главе книги Исаии (ст. 4), где он пророчески говорит о Господе Иисусе: «Господь дал Мне язык мудрых... Каждое утро Он пробуждает ухо Мое, чтоб Я слушал, подобно учащимся». Язык поучаетск» от «пробужденного» уха. Многие из нас потому и не имеют «язык мудрого», что мы вообще **мало прислушиваемся к голосу Божию.**

Замечательно, что все люди, обладавшие могущественным даром молитвы, имели и больше **познание о Боге.** Они особенно чутки были в понимании действий Его, и проникнуты были благоговением перед Его бесконечной любовью и безмерным величием.

В Ветхом Завете представлены три мужа, особенно глубоко постигшие тайну сильной молитвы.

Пророк Иеремия пишет, что когда Бог **«го**ворил» с ним о развращенности народа Израильского, Он сказал так: «Хотя бы предстали пред лицо Мое **Моисей** и **Самуил,** душа Моя не приклонится к народу сему» (Иер. 15, 1). Ап. Иаков пишет находящимся в рассеянии Израильтянам о силе молитвы, и, как пример мужа молитвы, называет пророка **Илию,** упоминая о чудодейственной его молитве на горе Кармил (Иак. 5, 17—18).

Моисей, Самуил, Илия — это были замечательные люди, имевшие огромное значение во время исторических кризисов в жизни народа Израильского. Моисей составил из евреев отдельный народ и положил в основание всей его жизни — закон Бога. Самуил был терпеливым учителем народа; он ввел новый порядок в гражданскую его жизнь. Илия был ревностным

защитником поклонения Иегове в то время, когда поклонение это было близко к полному исчезновению. Эти три мужа, — образователь народа, его учитель и руководитель его в критические минуты его жизни — являются, вместе с тем, по свидетельству Св. Писания, людьми, выдающимися по **силе своей молитвы.**

Интересно отметить, как чутко **прислушивались** эти люди к голосу Божию. Духовный слух их развивался с ранних лет и в течение долгого времени, так что они привыкли улавливать тихие звуки голоса Божия в шуме жизни земной.

Судьба первого из этих мужей молитвы, величайшего человека в Израиле и славнейшего в мире законодателя — была совершенно особенная, и, по отношению к тому вопросу, который теперь разбираем, а именно — чуткости «слуха духовного» — в жизни Моисея были два весьма отличных друг от друга периода. Первым из них следует считать сорок лет, проведенные Моисеем в пустынных песках, среди овец, с звездным небом над головою и — наедине с Богом. Тут, в молчании пустыни, духовное ухо его приучилось слышать голос Бога. Суета и шум деятельной жизни в Египте теперь не мешали ему...

Беззвучен глас Божий, и мало кто из людей обладает достаточно острым слухом, чтобы в шуме жизни уловить его. Но, вместе с тем, и мало найдется достаточно сильных людей, способных вынести тишину пустыни, в которой Бог говорит сердцу человека...

Один известный живописец пригласил своего друга взглянуть на только-что оконченную им картину. Когда в назначенное время друг пришел в дом художника, — его привели в совершенно темную комнату, и там на некоторое время оставили одного. Посетитель удивился необычайному приему, но спокойно стал ожидать, что будет дальше. Минут чрез пятнадцать художник вошел в темную комнату, сердечно с другом поздоровался и повел его в свою мастерскую, где показал ему чудное произведение своей кисти. Когда тот уходил, живописец сказал ему: «Вам, я думаю, показалось странным так долго быть оставленным в темной комнате?» — «Да», ответил гость. «Дело в том», сказал художник, «что я предвидел, и знал, что, если в глазах ваших останется впечатление от ярко освещенных улиц, когда вы войдете в мою студию, — тогда вы не будете в состоянии уловить нежных оттенков и бледных тонов в моей картине. Поэтому я и хотел, чтобы вы побыли в темноте, пока впечатление от яркого света дневного совсем не исчезнет из ваших глаз».

В эти годы одиночества и молчания весь шум Египта постепенно изгладился из памяти Моисея, и он стал способным различать голос Божий, который говорил душе его.

Кто хочет научиться искусству молитвы, должен пройти курс молчания в школе «пустыни Аравийской»...

Затем — наступил второй период обучения. Сорок лет безмолвия сменились теперь столькими же по числу — днями, два раза повторившимися, когда Моисей прислушивался к голосу Божию на горе Синайской.

Такое продолжительное обучение, направленное на выработку чуткости духовного слуха, и сделало из Моисея искусного, несравненного ходатая пред Богом.

Самуил начал «учиться» не в зрелые годы, как Моисей, но с детства. Прежде, чем отроческое ухо его привыкло к звукам земным, оно уже предрасположено было внимать гласу Божию. Детское сердце и ухо доступно звукам неба... Дети охотно слушают и легко верят. Ухо их еще не успело утомиться оглушительным шумом долгого жизненного пути. Дожди благословения и роса Божия делают чутким и восприимчивым его слух. Так и духовный слух этого отрока скоро привык распознавать голос Божий. И в стане евреев быстро разнеслась весть, что среди них есть человек, с которым «говорил Господь»...

О, еслиб и в зрелые годы мы сохраняли в себе сердце и внутреннюю чуткость ребенка!

О третьем из выдающихся ходатаев перед Богом — Илии — известно только немногое, только несколько чудесных событий его жизни, из которых особенно выдающимся является сцена на горе Кармил, когда открылись «окна небесные» и полил на землю большой дождь. Знаменательно то, что в начале длинной главы 18-ой 3-ей книги Царств, повествующей о споре Илии с пророками Вааловыми, говорится «Было слово Господне к Илии... **Я дам** дождь на землю»... Вот, **что вызвало** усердную, настойчивую молитву Илии. Вот почему Илия велел смотреть отроку с вершины горы к морю семь раз. Прежде всего услышало «ухо» его глас Божий; затем, в продолжение долгого времени произносили молитвенные слова уста его, а глаза с верою ожидали ответа Божия. Прежде всего — голос Божий, затем голос человека, — таков Божественный порядок. И когда этот порядок соблюдается — тогда успех бывает обеспечен.

ЧРЕЗ ВЕЧНУЮ КНИГУ — К БОГУ. — Итак — наше духовное обучение должно быть начато с развития **внутреннего слуха.** После этой первой ступени обучения наступает вторая, когда орудием воспитания является **глаз,** зрение. То, что другим Бог «сказал», для нас **записано** в Книге Его. На помощь духовному нашему слуху приходят глаза. Зрение служит пу-

тем к просвещению внутреннего слуха. Бог говорил с людьми Словом Своим. Он и доныне еще говорит нам в нем и чрез него.

Главная наша задача заключается в том, чтобы **познать Бога.** Бог открывается нам в Слове, исходящем из уст Его, и из уст благовестников Его. Он открывается в действиях Своих по отношению к людям. Всякое событие, всякий духовный опыт, описанный на страницах Книги Божией, — как в зеркале отражает лик Господень. Перечитывая ее страницы, мы видим пред собою Бога и дела Его.

Таким образом изучать Библию надо не ради самой Библии, но **для того, чтобы показать Бога.** Цель изучения не Книга, **а Бог, в ней открывающийся.** Человек может поступить на Библейские курсы, может слушать лекции и изучать Библию, умножать свои богословские познания и заучить множество имен; он может составить себе вполне правильное и полное представление о законе Моисеевом, лежащем в основе всякого законодательства, и при всем этом — иметь самое превратное понятие о Боге.

Многие, научившиеся подробно разбирать книги Библии, прекрасно ознакомившиеся с их содержанием, приобретя таким образом массу ценного и необходимого знания — всетаки, не познали ни Бога, ни Его чудной, руководимой любовию, воли. Для нас важна не Библия, но Бог, чрез нее нами познаваемый. Нам важно познать **не истину,** а **через истину познать Его,** ибо Сам Он — истина.

Вспоминается рассказ из 2-ой книги Царств 23, 9—10. Однажды филистимляне неожиданно напали на стан израильский, когда в нем не было способных сражаться людей — кроме одного только храбреца. Филистимляне были заклятыми врагами Израиля. Уже одно название «филистимлянин» способно было устрашить сердце еврея. Но этот человек, один из трех «храбрых у Давида» схватил свой меч и начал один сражаться с врагом до тех пор, пока не обратил его в бегство. И интересно сказано об этом человеке: «рука его прилипла к мечу», т. е. мускулы его руки до того утомились и онемели, держа рукоятку меча, что он не чувствовал уже — где кончалась его рука и где начинался меч. Человек и его меч слились вместе в тот момент, когда пришлось сопротивляться жестокому врагу народа.

Когда мы проникнемся содержанием вечной Книги и Духом Того, Кто есть жизнь ее, проникнемся настолько, что окружающие не в состоянии уже будут провести линию, отделяющую человека от Бога, в нем живущего, — тогда сделаемся и мы исполненными силою Божиею ходатаями в борьбе с врагом, Бог и человек сольются воедино в деле сопротивления злу.

ДУША, ПРОСВЕЩЕННАЯ ДУХОМ СВЯТЫМ. — Мне хочется дать вам несколько простых советов, как следует изучать Библию, чтобы она привела вас к познанию Бога.

Прежде всего необходимо посвящать чтению Библии **определенное время.** Надо отдавать этому делу ежедневно по меньшей мере полчаса, и именно тогда, когда человек еще не устал, т. е. лучше всего — утром. Утомленный ум не обладает способностью углубиться во что-либо... Читать необходимо изо дня в день, и тогда, постепенно, мы приучимся, освободясь от всяких посторонних мыслей, глубоко вникать в смысл нами прочитанного.

Читать **следует непосредственно Библию.** Если вас интересуют какие-либо другие книги, содержащие в себе толкование Слова Божия, читайте их уже после того, как прочтете **самую** Библию: дайте Богу возможность говорить с вами лично, а не чрез посредство других. Откройте ухо ваше прежде всего для голоса Божия. Пусть Книга Божия занимает первое, центральное место на вашем столе, другие же пусть группируются вокруг нее.

Мой третий совет касается главного условия успешности этого дела: **читайте с молитвою.** Мы научаемся молиться, читая Библию с молитвою: Книга эта не открывает своей силы и своих тайн человеку **только** умному. Смысл ее открывается человеку, **Духом просвещенному.** Мудрость духовная **вместе с просвещающим душу** Духом — вот что необходимо для понимания вечной Книги.

Мне приходилось обращаться за толкованием некоторых трудных библейских выражений к одному ученому богослову, знатоку восточных языков, который разбирался во всех тонкостях лингвистики, и умел точно переводить выражения с одного языка на другой; и однако же он не смог объяснить мне смысл многих выражений.

Когда же я обратился за теми же самыми разъяснениями к одному престарелому проповеднику, который даже не знал древне-еврейского языка, — он сразу схватил и указал мне глубокий духовный смысл разбираемых изречений.

Чем больше знания, чем развитее ум, — тем, конечно, лучше, но при **непременном условии,** что и знание, и ум — были **просвещены Духом Святым.**

Есть еще и четвертое указание, как следует изучать Библию. Мы должны читать ее **вдумчиво.** Вдумчивость становится редкостью в наше время. Существует так много газет, и такая богатая литература, что мы от чтения всего

этого получаем много знаний, но **не сосредоточиваем** наших мыслей ни на чем. Река при большей ширине может не быть глубокою. . .

Избегайте **поверхностного** отношения при чтении Библии. Научитесь **вдумываться** в прочитанное. В вечной Книге часто встречается прекрасное выражение **«размышлять».** Припомните места, где оно находится. . . В подлиннике это слово имеет такое значение: человек как бы много раз повторяет себе одно и то же, снова и снова перебирая те же самые мысли в уме своем. Это можно выразить не совсем благозвучным словом «пережевывать» — вот как жвачные животные снова и снова пережевывают пищу, пока она не усвоится организмом окончательно. Вот именно так, в переносном смысле, и должны мы поступать при чтении Слова Божия, если хотим извлечь из него духовные сокровища.

Удивительно много материала для размышлений доставляет нам эта Книга по сравнению со всеми прочими книгами! Есть, конечно, глубокие мыслители, есть талантливые писатели, произведения которых дают уму и сердцу пищу для размышления. Я нисколько не отрицаю и не умаляю достоинства их, и люблю многие из них. Но, как бы прекрасны эти книги ни были, из них нельзя извлечь тех несказанных духовных богатств, которые мы получаем, размышляя об истинах библейских.

Ни одна книга в мире не подвергалась такому всестороннему обдумыванию, как Книга Божия; и, тем не менее, она и сегодня еще является интереснейшей книгою в мире. Двести раз можете вы перечитывать ее изречения, и всякий раз находить в них новый смысл, которого раньше и не подозревали.

Сделаю еще и пятое указание относительно чтения Библии. Дать его легче, нежели выполнить. . . Проводите прочитанное в жизнь! Чтение Библии, влияя на вашу совесть, должно постепенно **изменять ваши привычки и вашу жизнь.**

Иисус Христос возвещает нам закон познания в Своих знаменательных словах: **«Кто хочет творить волю Его,** тот **узнает** о сем учении». . . (Иоан. 7, 17). Если мы применяем к жизни то, что нам становится ясным, тогда Бог умножит наши духовные познания. Если мы понимаем, как следует поступать, — но колеблемся, воздерживаемся, и **не хотим** повиноваться, — тогда внутренний глаз наш непременно притупится, и мы **потеряем способность** распознавать правду. Послушание истине есть око, руководящее нашим разумом.

ЧТЕНИЕ БИБЛИИ. — Можно читать Библию, сообразуясь с вперед намеченным планом. Последовательный план собирает отдельные эпизоды, относящиеся к различным временам — в одно целое. Составьте себе план — и придерживайтесь его. Лучше читать Библию по не совсем даже удачно намеченному плану, чем читать ее отрывками, не придерживаясь никакой системы.

Изучать Библию вообще можно тремя путями: во-первых, изучая ее **подряд,** как одно последовательное повествование; во-вторых, изучая ее **отдельные места, вникая** при этом в смысл текста. . . Этим путем мы идем более или менее все. Мы стараемся вникнуть в смысл какого-либо изречения или стиха, чтобы понять его настоящее значение. Большею частью, мы изучаем различные места в отдельности, потом соединяем вместе однородные факты, или типичные черты какого-либо характера. Третий способ, это, так называемые «богословские» приемы изучения Библии, отличающиеся образцовым порядком и систематичностью.

Я лично стою за чтение Библии **подряд,** не считаясь с ее разделением на книги, главы и отдельные стихи. При таком чтении она представляется нам единым повествованием, одним целым. Читайте эту Книгу, как вы читаете всякую другую, стараясь усвоить и запомнить все то, что в ней написано, так, чтобы быть в состоянии передать ее содержание другим.

Конечно, читать ее следует с глубоким благоговением, которого не требуется при чтении других книг, но прием чтения ее — «подряд» — должен оставаться все тем же, как и при чтении всякой книги вообще. Если читать Библию этим путем, трудно бывает оторваться от нее. Настанет, быть-может, время, когда она будет печататься с меньшим подразделением на главы и стихи, и это облегчит нам ее чтение.

Попробуйте читать таким образом Библию, начав с первой главы Бытия. Читайте ее по страницам. Не смущайтесь, если вы чего-либо и не поймете. Непонятные места вам, несомненно, встретятся!.. Это не важно в данную минуту. Продолжайте читать дальше. Не старайтесь запомнить **все.** Не задавайтесь этой мыслью. Что-нибудь да останется у вас в памяти. . . В первые ваши полчаса вы прочтете страниц десять или двенадцать. На следующий день продолжайте чтение с того места, где остановились. В три или четыре дня вы прочтете всю Книгу Бытия; это зависит от вашего духовного настроения и от того, как вы читаете вообще... И вы увидите, что Бытие — это вся Библия в миниатюре. Удивительно обворожительная эта книга Бытия! Разнообразие описанных в ней событий и действий и красота ее образного языка делают ее интереснее всякой, наиболее популярной, повести.

Но, дойдя до конца Бытия, начните читать и Исход. Книги эти тесно связаны между собою, они — как бы одна и та же книга. Таким путем

перейдите и к чтению книги Левит. Не надейтесь **понять** эту книгу сразу: но вы легко сможете запомнить ее содержание: в таких-то главах говорится о жертвоприношениях, в других — о порядке их: в одной из глав заключается такая-то история, в другой содержатся постановления относительно пищи... Таким путем вы запомните **цель** написания этой книги. И при всем этом ни на минуту не выпускайте из виду, **каким** рисуется всюду Бог, — **это главная задача** вашего чтения...

Так читайте подряд всю Библию.

Но подобным же образом надо прочесть Библию и во **второй раз,** чтобы **соединить разрозненные части ее—воедино.** В Библии отсутствует хронологическая связь событий. Западный ум — раб хронологической последовательности, восточный же ум хронологии не придерживался. Откройте, например, Ветхий Завет по окончании книги Есфирь и затем по окончании пророчеств Малахии. Мы знаем, что часть Библии между книгою Бытия и книгою Есфирь представляет из себя **отдел исторический,** а между книгою Есфирь **и** окончанием пророческой книги Малахии — **отдел поэтический и пророческий.** Встречается, конечно, исторический элемент и в пророчествах, так же, как пророчество и поэзия встречаются в части исторической. Но, **по преимуществу,** первая часть Библии — историческая, а вторая поэтическая и пророческая. И вместе с тем, и не смотря на это, обе части составляют одно целое. Вторая часть так и просится на страницы первой.

Первоначально книги второй части, т. е. пророческие и поэтические, были помещены в Библии **между** историческими книгами первой части, и только потом их изъяли оттуда, чтобы поместить отдельно, сгруппировав их сообразно их характеру. Но таким образом хронологическая связь уже нарушилась.

В виду этого, при перечитывании подряд Библии во второй раз, надо соединять отдельные части ее. Следует вплести поэзию и пророчества — в историю. Сделайте это, как сможете сообразить сами. Без сомнения — некогда это было соединено воедино лучше, чем это сделаете вы. Вам не избежать, конечно, многих ошибок. Впоследствии вы можете ошибки эти исправить, согласно указаниям ученых толкователей Св. Писания. Некоторые книги второй части вы не будете знать к какой эпохе и причислить, куда их и вставить в первую часть... Но во всем этом важно то, что вы этим путем будете углубляться в Библию. Она сделается драгоценной для вас, как бы частью вас самих, «костью от кости, плотью от плоти» вашей — в умственном и духовном отношении... Жадными глотками впивая дух ее — вы получите о Боге новое представление, а это и вас самих преобразит, сделает из вас нового человека.

События, описанные в Библии, конечно, имеют и большое значение **историческое.** Чтобы их понять, следует себе представить, что именно то или другое слово значило **для людей того времени,** когда оно впервые произносилось, при существовавшей тогда обстановке...

Совершенно таким же образом поступайте, читая Новый Завет: соединяйте и тут воедино отдельные повествования. Не старайтесь связать все четыре Евангелия в одну последовательную историю; но пробуйте **составить себе ясное представление вообще о всех действиях Христа** в эти недолгие годы Его земной жизни, согласно свидетельству четырех Евангелистов... Найдите связь существующую между посланиями ап. Павла и Деяниями апостолов...

Как видите, работы этой хватит не на месяц, не на один год, — а на многие годы. Изучение отдельных событий и смысла текста идет, конечно, параллельно с ним. И таким образом, предаваясь мудрому изучению этой несравненной, единственной в мире, Книги — вы проникнетесь и ее бесподобным образным языком, и — что еще бесконечно важнее и лучше — вы впитаете в себя новое, глубокое, широкое, верное представление о Боге.

ЗЕРКАЛО, ОТРАЖАЮЩЕЕ ЛИК БОЖІЙ. — Удивительно яркие потоки света изливают эти страницы вечной Книги, если стараться понять, в какую эпоху или по какому случаю составлена та или другая часть ее. Возьмем, например, Пс. 3, 6: «Ложусь я, сплю и встаю, ибо Господь защищает меня».

Я представлял себе всегда, что это значило, что наступила ночь; Давид почувствовал усталость, прочел этот псалом, помолился, лег спать — и провел спокойно ночь. Вот все, что вызывало во мне чтение этого псалма, который очень любил, и знал наизусть.

Но когда я впервые читал подряд все книги Библии, мое внимание было привлечено надписью в начале псалма: «Псалом Давида, **когда он бежал от Авессалома, сына своего».** Я тотчас же отыскал и прочел соответствующее место во 2-ой книге Царств, как Давид бежал от Авессалома... И мне представилась такая картина:

Давид, тогда уже седой старец, узнав о возмущении против него Авессалома, ушел пешком из дворца и из столицы своей с немногими, оставшимися ему верными, людьми, — спасая жизнь свою, потому что Авессалом шел на него с сильным войском. Ночью царь лег на землю, стараясь заснуть под открытым небом... Опуская голову на землю, он издали слышал шум от идущего по холмам войска: это Авес-

салом приближался к Иерусалиму, чтоб отнять от отца своего престол и жизнь.

Ответьте мне искренно: как вам кажется: заснули бы **вы** при подобных обстоятельствах? Что до меня, то я думаю, что не мог бы заснуть в такую минуту! Я, лежа без сна, скорбя сердцем, мучительно думал бы вероятно: «Меня, в старые мои годы, лишил покоя, царства и дома собственный мой сын, которого любил я больше жизни!». Как можно уснуть, когда на сердце такое горе?..

Но Давид, вспоминая впоследствии эту ночь, записал: «Ложусь я **сплю** и **встаю** (по смыслу слов — «встаю **освеженный**»), ибо Господь защищает меня». И когда мне стало это ясно, я подумал: «Никогда, что бы со мной ни случилось, не буду я больше проводить тревожных, бессонных ночей: я буду уповать на Бога...

На этом простом примере вы можете видеть, как Бог укрепил мое упование на Него в то время, когда я читал Библию. Надпись над псалмом, помещенным в Библии вне хронологического порядка, возбудила в душе моей целый ряд новых мыслей и представлений, которые освежили и подкрепили дух мой; и никогда не забуду я извлеченного мною из этого псалма назидания: Бог — дающий **сон, в подобных обстоятельствах!**

Наглядное подтверждение того же факта находим мы и в Новом Завете в послании ап. Павла к Филиппийцам. Нам представляется, как апостол лежит в сырой темнице; бесцеремонно рассматривают прочие арестанты вновь прибывшего узника; спина его покрыта ранами от нанесенных побоев; кости его болят, и ноги забиты в колодки... Вот историческое дополнение к этому посланию... Можно добавить сюда еще и подробности: мы знаем, что заключенные в Риме приковывались к своим стражам... Если страдалец попробует переменить положение своего измученного тела, железная цепь на ноге сейчас же напоминает ему о том, что он прикован к стерегущему его солдату. Когда берет он перо, чтобы послать последний привет своим старым друзьям, — он чувствует, как больно сжимают кандалы его руку... И слышится бряцание цепей в этом, написанном филиппийцам, из темницы, письме его. Зная, в какой обстановке писал апостол, невольно спрашиваешь себя: какая же **мысль,** какое **слово** чаще всего встречается в этом послании? Вероятно «терпение». Это, как раз, больше всего должно было подходить к тогдашнему настроению писавшего... Оказывается — нет. О «терпении» он и не упоминает, о страданиях своих не думает. К удивлению нашему нечто совершенно противоположное проходит, как главное настроение, по всему посланию: «Радость», «радуйтесь», «радуясь» — вот что звучит во всех четырех его главах!..

Слава Господу Иисусу Христу, могущему вливать такую великую, вечную «радость» в сердце человека, тяжко страдающего! Ап. Павел исполнял волю Его, весь был проникнут Его духом — и Господь послал ему Свой свет и радость в самые тяжелые минуты его жизни.

Всякое событие, всякое выражение, встречаемое на отдельных страницах Библии, является зеркалом, которое отражает лик Божий.

Так мы, вчитываясь, вдумываясь и молясь — все более и более убеждаемся в величии и благости Господа.

О священном безмолвии / В. Ф. Марцииковского

«Да молчит вся земля перед лицем Его». (Авв. 2, 20).

На своем жизненном пути я видел много различных религиозных собраний. Все они по своему началу делятся на два рода.

Вот одно из них. Вы входите в зал за несколько минут до начала собрания. В помещении тишина, как будто нет ни души. Однако и там и здесь уже сидят люди. Они склоняются в тихой молитве. Некоторые из них углубляются в чтение Св. Писания. Ощущается духовная атмосфера. Это не мертвая тишина пустоты, а благоговейное безмолвие, тишина ожидания. Люди готовятся к встрече с Богом, приготовляют путь Господу. И как легко потом говорить в таком собрании. Не нужно искать мыслей или слов, нет утомительного и для тебя и для слушателей напряжения. Чувствуется глубокий отклик (духовный резонанс), при некоторых, особенно важных словах, внимание такое чуткое, словно что то проваливается перед тобой в бездну, — это открывается бездна души человека, жадно внимающей голосу Бога, Его глаголам жизни. Слова Писания падают в эту глубину, глубоко западают...

Таково собрание, ожидающих Бога, жаждущее встречи с Ним. Но вот другое собрание. И таких, к сожалению, довольно много, увы, даже в день св. Вечери Господней.

Проповедник еще не пришел. В зале идет оживленная беседа. Люди делятся переживаниями. Сестры сообщают друг другу последние новости. Впечатление светского зала, клуба. Неудивительно, что проповеднику трудно потом захватить внимание. Оно утомлено, расхищено. Слушатели, прекратив беседу, на интересном месте, продолжают думать о житейских делах, заботах, материальных вещах. Сердца заняты,душевные сосуды переполнены, и нет уже в них места для слова живого и вечного. Оно падает на поверхность, сталкивается с вещами мира сего. Люди слушают не слово Бога Живого, а проповедника, и лишь в том случае, если он обладает особой популярностью, зычным голосом, остроумием, ему удается привлечь интерес, да и то больше к себе, своей

личности. Случается, что и во время проповеди люди делятся впечатлениями постороннего характера и даже продолжают шопотом свою беседу, прерванную проповедником. Нужно ли удивляться тому, что они уходят с собрания такими, как пришли, и жалуются, что им прискучило «слушать всегда одно и то же». В общине падает интерес к Слову Божию, оскудевает духовная жизнь.

Таково **собрание,** заполненное человеческим, **ожидающее человека.**

«Пришли в Иерусалим. Иисус вошел в храм, начал выгонять продающих и покупающих в храме; столы меновщиков и скамьи продающих голубей опрокинул; и не позволял, чтобы кто пронес через храм какую либо вещь. И учил их, говоря: не написано ли: «дом Мой домом молитвы наречется для всех народов? а вы сделали его вертепом разбойников» (Мр. 11. 15-17).

Христос не позволял проносить через храм что бы то ни было; заметьте, даже храмовые вещи, священные сосуды не должно было проносить, отвлекая ими внимание молящихся.

Брат и сестра! Входя в храм, в дом молитвы, оставь за порогом **вещи,** заботы, — но не для того, чтобы после собрания, идя домой, опять нагрузить ими свою душу. Сбрось их совсем, подобно тому, как спутники апостола Павла, «стали облегчать корабль, выкидывая пшеницу в море». Выбрось твои заботы за борт корабля, на дно моря. Иначе, если и будет в собрании тишина, то лишь внешняя: в душе люди будут продолжать спорить, беседовать, продавать и покупать... Их сердце не в храме, а в миру, там, где осталось его сокровище или тут же за порогом, где свалены в кучу узлы, мешки и целые тюки забот.

Так дом молитвы превращается в дом торговли.

Вспомним, что в Новом Завете не здание, а сам человек, возрожденный от Духа, становится храмом Бога. «Разве не знаете, что вы — храм Божий, и Дух Божий живет в вас?» (1 Кор. 3, 16). А это значит, что не только в воскресный день, в доме молитвы, но всегда и везде наш внутренний человек, наше святое святых, место обитания Христа, должно быть свободно от вещей.

«Кто не отрешится от всего, что имеет, тот не может быть моим учеником» (Лк. 14. 33).

Там, в глубине сердца, в средоточии своего существа, да царит всегда ничем не возмущаемое священное безмолвие. Так было в храме иерусалимском, где среди глубокой тишины раздавался лишь тихий звон золотой кадильницы.

Лишь при таком сосредоточенном безмолвии ты можешь услышать тихий голос Господа. Подобно отроку Самуилу, ты можешь сказать тогда: «Говори, Господи, ибо слышит раб Твой».

Конечно, и такая сосредоточенная душа знает натиск мира сего. Волны моря мирского бьются о борт корабля, заботы, мысли о вещах устремлятся потоками и на нее. Но она приучила себя уходить глубоко внутрь, за непроницаемые стены храма, быть глухой к шуму и суете, привыкла к отрешенности, к нищете духа, великой тайне субботства, внутреннего покоя, невозмутимой тишине.

Сидя в пустыне иудейской, среди скал и песков «безглагольного» простора, я ощущал эту тишину, словно слышал ее. Не потому ли именно там Иоанн Креститель проповедывал покаяние, отделение, опустошение себя от греха, чтобы дать место Грядущему. «Блаженны нищие духом, ибо их есть Царство Небесное», сказал Христос. Однако, Его целью не было сделать нас нищими духовно, пустыми душой. Его задача сделать нас богатыми Его Духом, наполнить сердце величием царства небесного , насытить ее тишиной и красотой небесной лазури. Обнищание же лишь условие, предворяющее эту цель: чтобы обогатиться Духом Божиим, надо обнищать духом человеческим, отстранить свое душевное, плотское, низменное «я». Ибо в самодовольной душе, как в переполненном сосуде, не найдется места для Бога.

Видимые вещи в храме могут не только отвлекать внимание от внутреннего, духовного, высшего, того, что достойно поклонения, — они могут и сами стать предметом поклонения. Так возникает опасность идолопоклонства, ибо «всякое предпочтение внешнего внутреннему есть идолопоклонство».

Но и невидимые вещи могут стать предметом поклонения. И самая опасная из них это наше я. И потому Христос сказал: «Где двое или трое собраны во имя Мое, там Я посреди них». Там, где Христос, там воистину храм. Ибо Христос больше храма, даже храма Господня в Иерусалиме. Там же, где господствует наше я, там капище сатаны. И потому-то эта, «духовная» вещь наиболее неуместна в храме.

В России, в свое время, я обращал внимание на то, что офицеры у входа в храм отцепляли свои сабли и оставляли их у порога. А крестьяне оставляли там же свои корзинки и узелки. Не то же ли самое должны мы делать со всеми вещами мира сего при входе в священное собрание, туда, где все посвящено Единому, А что касается нашего я, то его мы, ведь, обрекли на вечное изгнание, даже на смерть, когда пережили обращение, в дни нашей «первой любви» ко Христу. «Уже не я живу, но живет во мне Христос». И если мы так собираемся для молитвы, что нет между нами и Богом никаких преград, никаких «вещей» и никаких наших самомнений и самолюбий, и мы поистине ушли от мира, отделились от него и не касаемся ничего нечистого, тогда Сам Бог, согласно обетованию, будет обитать с нами (2 Кор. 6. 15-18). Вспомним, как это было в храме иерусалимском.

«Когда священники вышли из святилища, облако наполнило дом Господень. И не могли священники стоять на служении по причине облака; ибо слава Господня наполнила храм Господень» (3 Цар. 8. 10, 11).

Всякая земная, плотская атмосфера, всякий «культ вещей» должны быть удалены из храма, иначе дым и чад наполнят наше святилище, и тогда не будет в нем места светлому «облаку славы Господней».

Не забудем этого особенно в воскресное утро, когда мы собираемся для двух великих целей — для поклонения Богу и для воспоминания о великой жертве Христа, для участия в Вечери Господней.

Чтобы поклониться Богу, надо унизить свое я, совсем устранить его.

Чтобы вспомнить Его, надо забыть себя. «Сие творите в МОЕ воспоминание».

Чтобы вспомнить важное, надо забыть неважное. Чем меньше вещей в комнате, тем больше в ней воздуха. Вещи отнимают, вымещают воздух. Занимая наше сердце, наш внутренний храм, они мешают действию Духа Божьего.

Вот почему Христос «не позволял, чтобы кто пронес через храм какую либо вещь». «Кто не отрешится от

всего, что имеет, не может быть Моим учеником». Некогда Бог будет все во всем. Да будут наши Богослужения предварением этого великого будущего. Будем на наших священных собраниях стремиться к осуществлению великой тайны отрешенности, свободы от всего, чтобы воистину Бог был все во всем. Ибо в этом — цель нашей жизни, наше призвание и посвящение, в этом наше назначение в вечности.

Кармил в Галилее.

3. 9. 1937.

Две книги

Подобно свету заходящего солнца догорала молодая жизнь. Всякий, кто входил в больничную палату, не мог не обратить внимания на поразительно красивый профиль тонкого лица больной, лежащей на одной из коек.

Еще недавно она, как мотылек, беспечно наслаждалась всеми удовольствиями мира. Не замечая опасно вздрогнула, схватилась за грудь и заметалась в агонии. «Ох, как больно! помогите! А-а! В-о-т о-н-а смерть! — Жить!... Ах!... жить еще!... жить хочу!» — И стоны смолкли... навсегда.

. . . .

. . . .

1) КНИГА ПАМЯТИ.

«...Пред лицом Его пишется памятная книга». (Малах. 3: 16). «И видел я в деснице у Сидящего на престоле книгу, написанную внутри и отвне». (Откр. 5: 1).

«И увидел я белый престол и Сидящего на нем... и мертвых, стоящих пред Богом, и книги раскрыты были... И судимы были мертвые по написанному в книгах, сообразно делам своим». (Откр. 20: 11, 12).

«...и иная Книга раскрыта, которая есть книга жизни. И кто не был записан в книге жизни, тот был брошен в озеро огненное». (Откр. 20: 12, 15).

2) КНИГА СЕРДЦА БОГА.

«Так возлюбил Бог мир, что отдал Сына Своего единородного, дабы всякий верующий в Него не погиб, но имел жизнь вечную». (Иоан. 3: 16).

«Если будут грехи ваши, как багряное,—как снег убелю; если будут красны, как пурпур, — как волну убелю». (Ис. 1: 18).

сти, она жадно пила «из кубка» страсти греха... Жизнь впереди казалась заманчивой и блестящей. Но в один роковой день все рухнуло. Она потеряла честь, и, наконец, здоровье, и вот теперь лежит тут, умирая, и, как сквозь сон, вспоминает минувшие дни.

Мелькают перед нею картины веселья, сменяются картинами горя и разочарованья... Вспоминается детство, тогдашняя вера... Давно забытый лик пригвожденного на Голгофе всплывает перед умственным взором — и исчезает... Приходит на память песнь:

«Книга жизни там открыта, перекличка там идет,
Кто в той книге не записан, в царство славы не войдет»...

И вдруг — страх проник в ее душу... Неужели же это правда? Что же «записано» в ее книгах?...

«Стучат! Где это стучат?» и с этими словами внезап-

Читающий! Твоя жизнь прервется тоже в определенный час. Тебе придется предстать пред Великим Судьею. Все поступки твои и мысли записаны в «книгах», по которым ты будешь судим...

Один подсудимый во время процесса уверял, что он не виновен. Но ему представили такие веские доказательства его преступления, что ему больше ничего не оставалось, как с великим стыдом во всем сознаться. От угрызения совести он сгорал, как свеча на огне. Внутри как бы все разрывалось на части, и он вопиял, чтобы горы и холмы скрыли его от тысячи глаз...

Грядет и для тебя суд, страшный суд... «И увидел я великий белый престол и Сидящего на нем, от лица Которого бежало небо и земля, и не нашлось им места... И увидел я мертвых... стоящих перед Богом, и книги раскрыты были, и иная книга раскрыта, которая есть книга жизни... И судимы были мертвые по написан-

ному в книгах, сообразно делам своим» (Откр. 20, 11—12).

Быстро проходит земная жизнь! Скоро наступит момент — и ты падешь бездыханным. Тело физическое заменится телом духовным, и душа твоя, со всем **тем** явным и тайным, что ты делал и думал, — со всеми этими «записями» отойдет в вечность и предстанет перед Судьей. И будешь ты судим «по написанному в книгах» сообразно делам твоим.

КНИГА ПАМЯТИ.

Откроем одну из таких «книг» — **«Книгу памяти».**

Ничто на свете не остается без последствий. Ничто не «забывается». Совершенное на земле в продолжение тысячелетий оставляет свой след и «записи» — на камнях и бронзе, в книгах и произведениях искусства...

И «записи» ведутся также и в Божьих «книгах», куда вносятся не только дела, но и помышления и чувства каждого человека. Скрыть ничего нельзя. Ребячество — воображать, что можно что-нибудь утаить. Нет того тайного, что не стало бы явным.

«Горе тем, говорит пр. Исаия, которые думают скрыться в глубине, чтобы замысл свой утаить от Господа, которые делают дела свои во мраке, и говорят: кто увидит нас? и кто узнает нас?» (Ис. 29, 15).

А псалмопевец добавляет: «Куда пойду от Духа Твоего, и от лица Твоего куда убегу? Взойду ли на небо, Ты там; сойду ли в преисподнюю, и там Ты. Возьму ли крылья зари и переселюсь на край моря, — и там рука Твоя... Скажу ли: «может быть, тьма сокроет меня, и свет вокруг меня сделается ночью». Но и тьма не затмит от Тебя... В Твоей книге записаны все дни» (Пс. 138).

Не обманывайся; Божии мельницы мелют медленно, но основательно. Всевидящие очи днем и ночью обращены на тебя. Пора оглянуться на прожитую жизнь. Книга памяти твоей отпечатала все твое прошлое, как на кинематографической ленте, — и — какая получилась страшная картина!...

. . . .

. . . .

Был такой случай: один богатый человек, в пылу раздражения, набросился на беззащитную старушку и жестоко ее избил. Поодаль сидел сосед, художник, который как раз в это время приготовлял полотно для новой работы. Заметив возмутительную сцену, он поспешно набросал ее на полотно, а затем выставил картину на таком месте, чтобы всякий прохожий мог ее видеть. Люди с ужасом и отвращением рассматривали ее, узнавали богача, — а тот со стыда не находил себе места, и умолял художника продать ему картину; но художник отвечал: «эта картина не продается ни за какие деньги».

Подобно этому, картины и твоей повседневной жизни, — все твое «тайное» — запечатлено, и откроется в один прекрасный день... Какой будет стыд!..

О, отражение Иезавели (3 Цар. 21, 7-14), не обманывайся, именно твой фиговый лист будет сорван, и нагота и вся грязь будет вскрыта...

Пусть эта мысль заставит тебя опомниться... Теперь же внимательно разбери складки твоей памяти, рассмотри их в присутствии Духа Святого, загляни во все потаенные углы, освети их светом Христовым, и находящиеся в сердце прелюбодейные, клеветнические мысли — изгони через искреннее сознательное покаяние.

Тогда Христос омоет тебя кровью Своею, чтобы ты стал чист от всякой скверны, от всего старого, греховного; освятит тебя благодатным светом и зальет лучами милостей и утешений.

И откроется для тебя новая «памятная книга», где на первой странице будет значиться: «Прощен», «Оправдан», «Омыт», «Наследник вечной жизни». А дальше будут вписываться в новую книгу проходящие под контролем Духа Святого **все дела,** которые пойдут вслед.

По этой книге и будешь судим ты, в свой отходный час к вечности, и в вечности.

КНИГА СЕРДЦА БОГА.

Но есть еще «книга» из тех, по которым мы будем судимы — **«Книга сердца Бога».**

Читатель! Ты далеко отстоишь от Провидения, и решил своим испорченным рассудком, что у Него нет любви к человеку. Сколько раз, в скорбях и неудачах, ты обращался к Нему — а Он молчал!.. Тебе казалось, что Он не слышит! Просьбы твои не исполнялись, облегчения горю ты не получал... Жизнь тебе не удается, как ты ни стараешься создать себе уют, семью, положение... Ты плачешь у могилы дорогого человека, и думаешь: «Нет сердца у Бога! Нет у Него любви к людям — раз посылает Он такие скорби!...»

Но ты в ослеплении своем забыл, что у нас есть огромное **доказательство любви Божией:** «Так возлюбил Бог мир, что отдал Сына Своего единородного, дабы всякий, верующий в Него, не погиб, но имел жизнь вечную» (Иоан. 3, 16).

«Сердце» Бога — Христос, распятый на кресте.

Бог видел, как диавол сковывал грехом, как кандалами, душу человека. И Сын Божий пожертвовал Собою, чтобы искупить и спасти его. Сердцу, любви Его, были нанесены раны нашими преступлениями и ошибками.

. . . .

. . . .

Рассказывают такой сучай: под ножем хирурга умерла женщина, не выдержав операции. Сын ее, бывший тут же, в ужасе спрашивает врача: почему она не вынесла? в чем причина ее смерти? Хирург извлек сердце умершей и показал его сыну, говоря: «Смотрите. Сердце все изношено, совершенно неспособно было работать. Причина этого — тяжелые душевные страдания, которые выносила ваша мать». Сын, как подкошенный, упал на труп матери, в горе и раскаянии. Всю жизнь мучил он ее своим поведением, и теперь в отчаянии кричал «прости», «прости»... Но ответа не было...

Ты поведением своим, своими грехами, постоянно наносишь раны сердцу Христа. И так ты ожесточился, что любовь эта тебя нисколько и не трогает. Не думаешь ты о жертве Его... А если это так, если ты не ощущаешь благодарности и любви к Нему — этим самым ты становишься на сторону тех, кто мучил Его, кто распинал Его.

Но до каких же пор будешь ты продолжать грешить? Помочь тебе измениться может один только Бог, со Своим любвеобильным сердцем. «Если будут грехи ваши, как багряное — как снег убелю; если будут красны, как пурпур — как волну убелю» (Ис. 1, 18). Ни одного пятнышка не оставит Господь! «Удалю», «убелю», «не воспомяну».

Один из сыновей, находясь в комнате своего отца, спросил: «Что это у тебя, отец, за гвозди на стене?»

Отец ответил ему: «Каждое оскорбление, нанесенное мне тобою, отмечается гвоздем». На это сын прослезившись, ответил: «Папа, прости меня, с сего дня я не буду оскорблять тебя». Через несколько дней все гвозди были извлечены из стены. Остались только одни неизгладимые пятнышки.

Но что написано «в Книге сердца Бога»? — Он, любя тебя, его, меня, — **все сотрет, все изгладит** — и даст силы, если мы захотим. Но если будешь упорствовать — настанет час, и ты увидишь написанные и для тебя, как тогда для Валтасара, таинственные слова: «Ты взвешен и найден легким», и постигнет тебя справедливое наказание Божие.

Спаситель сегодня предлагает тебе помилование (Ев. Иоан. 1 29).

. . . .

На королеву Викторию было покушение, которое не удалось. Преступница была схвачена, и ее привели к королеве. «Ну, что мне с тобою делать?» спросила королева. «Как хочешь ты судить меня: как судья, или как королева»? — спросила женщина. «Как королева», был ответ. «Я прошу твоей королевской милости», воскликнула женщина. «А если ты опять покусишься на мою жизнь!» Та упала к ее ногам: «Милость не требует условий»... и королева, видя раскаяние ее — простила ее.

Если уже человек мог проявить такое милосердие, то, тем более, проявит Господь милосердие Свое к тебе, если ты, раскаявшись, будешь об этом просить Его.

Отец весь суд отдал Сыну, а Сын говорит, что Он пришел не судить, а спасти.

Тебе, поныне идущему против Христа, Им же даруется прощение. Он хочет, чтобы ты, спасенный, был Его другом, братом, сыном, дочерью. К такой любви ты не можешь, ты не должен остаться раводушным.

Нельзя быть дольше Иудой, предателем сердца, любящего тебя; нельзя дальше итти «против рожна».

Любовь Христа ведет тебя в небесные обители, где Он сотрет всякую слезу с очей твоих.

Да! велика, читающий, любовь Божия, и истинно правосудие Его. «И не войдет в него ничто нечистое, и никто преданный мерзости и лжи, а только те, которые написаны Агнцем **в книге жизни».** (Откр. 21, 27).

О, Дух Святой, коснись сердца! А ты сознай и оплачь свою доныне греховную жизнь и обещай Господу — служить Ему и святить имя Его, — и Он впишет твое имя в книгу жизни.

Итак, от старых книг оскорблений Господа, к новым книгам — прославления Его — твоего и моего Отца, и Сына Его Иисуса Христа.

Преклони колена **и пламенно воззови** к Нему!

В. Д.

Важное решение

Что ждет тебя, мой друг, за гробом?
Реши вопрос, пока есть свет...
Быть может — завтра перед Богом
Предстанешь, дать за все ответ!

Быть может скоро час настанет,
И ты расстанешься с землей,
Душа твоя на суд предстанет
Пред грозным праведным Судьей.

Подумай глубоко об этом!
Ведь ты не вечно здесь живешь;
Быть может завтра с этим светом
Ты связи навсегда порвешь.

Реши вопрос, мой друг, СЕГОДНЯ:
Ты завтра можешь опоздать,
Тебя зовет любовь Господня —
Не медли зов ее принять!

А. Н.

Заметка к всемирной евангельской неделе молитвы

(См. «Ев. Вера» № 1—3, 1937 г.)

Дорогие братья и сестры во Христе!

С 25-го Октября с. г. наступает время, когда евангельское Братство, разбросанное по всему миру, объединится в общей молитве. Без сомнения, враг, всячески, будет мешать нам разными «неотложными» делами, отвлекая от посещения молитвенных собраний.

Помня это, отложим на неделю молитвы все, что, так, или иначе, может быть препятствием, и все, как единая Божия семья, предстанем пред престолом Благодати и будем умолять Господа о нуждах наших и благодарить за милости, полученные доныне.

БУДЕМ МОЛИТЬСЯ!

Будем молиться все, братья и сестры!
Нужна нам помощь в неравной борьбе.
Когти врага так ужасны и остры.
Гибель и смерть ожидают везде.

Холодны часто душою бываем.
Сердце, как камень, мы носим в груди.
Битву с грехом в суете прерываем.
Давят нас адские силы в пути.

В тяжкие дни перед «взятием» Церкви,
Мир в беспокойстве греховном шумит.
Неба обитель прекрасной отчизны
Сердцу отраду лишь в мире дарит.

Будем мы, братья и сестры, молиться!
Будем усердно к Нему прибегать,
Чтоб навсегда от греха удалиться,
Бог нам обильно пошлет благодать.

Б. Б.

Памяти второй годовщины смерти брата И. С. Проханова

Брат И. П. Колесников, секретарь Американского союза и член Президиума Всеобщего Союза Евангельских Христиан, прислал статью и стихотворение, посвященные памяти покойного брата И. С. Проханова, что и помещаем ниже.

Редакция.

СВЕТЛОЙ ПАМЯТИ БРАТА И. С. ПРОХАНОВА.

Два года прошло с того времени, когда из Европы пришла весть, что 6-го Октября 1935 года Господь отозвал к Себе брата И. С. Проханова.

В лице почившего брата Евангельское Движение лишилось своего руководителя, который в течение сорока лет беспрерывно трудился на ниве евангельских христиан.

Многолетний труд брата И. С. Проханова принес благословенные плоды в России, где Господь чрез его служение соединил детей Своих в мощный Всероссийский Союз Евангельских Христиан, и заграницей, где после покойного осталось объединение верующих в «ЗОВСЕХ» (Зарубежный Отдел Всероссийского Союза Евангельских Христиан).

И. С. Проханов был богато одарен Господом многосторонними способностями для евангельского служения.

Он имел ясный ум, замечательную память и дар слова. Кроме того, он был духовный поэт: сотни духовных гимнов, написанные покойным братом. поются в собраниях во Славу Господа.

Как человек, он имел сострадающее сердце. Видя нищету и горе, он стремился помочь, насколько возможно было.

Мне припоминается отношение к покойному брату нищих и обездоленных в Америке.

Во время пребывания в Нью-Иоркской гостинице, прислуга — негры и, чрез них, негритянская беднота частенько поджидали брата, чтобы получить от него «четвертак», и называла его «добрым» за участие в их нужде.

Свою жизнь И. С. Проханов провел в напряженной работе. Заботясь о деле Божием в России и страдающем там Братстве, он собирал заграницей средства и посылал голодающим; многие братья в России называли его своим «кормильцем».

На сердце его лежала забота и о Зарубежном Братстве. Получая многочисленные запросы от братьев, он отвечал, и до глубокой ночи засиживался над письмами и статьями для журнала «Евангельская Вера».

Дело, которое Господь совершал чрез покойного брата, еще не закончено: оно перешло к нам по наследству; и нам следует продолжать его с Божией помощью.

Что среди нас нет таких богато-одаренных братьев, как покойный, Господь это знает. Поэтому не будем унывать, но каждый, по мере полученных сил и способностей, станем служить дружной семьей Господу и делу Его: большего Он не потребует от нас.

Наши братья и сестры в России и поныне еще страдают в тюрьмах и ссылках от голода и холода; семьи их обречены на уничтожение со стороны противников Истины.

Придем на помощь страдальцам, родным нам по Крови Иисуса Христа; откроем наши сердца и средства; накормим и согреем их чрез наши пожертвования, чтобы они знали, что мы не забыли их; что мы вместе с ними несем «крест» Христов!

Да благословит Господь дело, начатое покойным братом И. С. Прохановым. Память же о нем да сохранится в сердцах наших!

ПОСВЯЩАЕТСЯ ВТОРОЙ ГОДОВЩИНЕ ПАМЯТИ БР. ИВАНА СТЕПАНОВИЧА ПРОХАНОВА.

Господь тебя в свои чертоги
Позвал от всех невзгод людских,
Где смерти нет, где нет тревоги.
Там рай, там жизнь среди святых.

В свой дом родной, в страну покоя,
От нас ты, брат, переселен,
Где нет ни туч, где нет ни зноя,
Где лишь Господь царит во всем.

Там нет и тех, кто в прошлой жизни
В труде святом тебе мешал.
Но Бог Великий, Бог Всесильный;
Труды твои благословлял.

Труды твои всегда пред Богом
Записаны на небесах.
Хранятся в небе чудном, новом,
И в наших душах и сердцах.

Труды твои и перед нами,
И долго, долго будут жить.
Твоими песнями-псалмами
Мы будем Господа хвалить.

Теперь не видим мы очами
Тебя в собраньях на земле.
Своими ж'дивными стихами
Ты, всетаки, у нас везде.

Хоть мы не слышим больше звуков
Из уст твоих, наш милый брат.
Но силой сладкой песни звуков
Ты нас зовешь в небесный град.

Хоть ты живешь в стране покоя,
Твой голос с нами на земле.
И все, единою семьею,
Мы чтим тебя в своей душе.

Христу, Кто дал тебе спасенье,
И Музы дивный дар в стихах,
Пусть будет Слава и хваленье,
Здесь, на земле, и в небесах!

Нью-Иорк, Америка.

И. П. Колесников.

К шестидесятилетию бр. С. А. Аргамакова

26-го Сентября, этого года, исполнилось 60 лет нашему дорогому брату во Христе С. А. Аргамакову — поэту, певцу и проповеднику Берлинской Общины Евангельских Христиан.

Брат хорошо известен читателям «Евангельской Веры» по стихотворениям, помещаемым в журнале в течение уже нескольких лет.

Недавно вышел из печати первый том его стихотворений; готовится к печати второй и, на очереди, третий, если Господу угодно будет осуществить желание брата в этом отношении.

Редакция «Евангельской Веры» сердечно поздравляет дорогого «Именинника», брата С. А. Аргамакова и желает ему еще многих лет жизни и обильных благословений на служение Господу дарами поэта, певца и проповедника на евангельской ниве.

Брат передал нам стихотворение, написанное им ко дню своего рождения, которое помещаем ниже.

Редакция «Евангельской Веры».

СЕНТЯБРЬ, 26-е 1937 Г.

(Матф. 6. 19. 33; 16. 26, 27).

Есть в осени ранней та грустная прелесть,
Которую выразить трудно в стихах,
В лесу увяданья таинственный шелест,
Печаль синей дали и грусть в небесах.
Где солнце, склоняясь, косыми лучами
Спешит на прощанье мой край озарить;
В садах пожелтевших, где осень цветами
Последними хочет твой взор поразить.
Невольно уносишься мыслею пленной
В далекого прошлого милую даль,
И в сердце, плененном красой его тленной
Растет с болью сладкой родная печаль.
Как быстро здесь жизнь вся моя промелькнула:
Сегодня исполнилось мне шестьдесят!
Как много сном вечности близких уснуло;
Как быстро последние годы летят!
Где то, к чему сердце так страстно стремилось?
Где все, чему в жизни бывал я так рад?
Что больше всего мною в жизни ценилось?
С глубокой печалью гляжу я назад:
Где братья и сестры, отец, мать родная?
Где дом тот, в котором я детство провел?
Где липовый сад. Где Двины милой дол?
Где книги друзья. Где вся Русь дорогая?
А книги любил я, всю жизнь собирал.
Я им посвящал все досуги былыя
И в них находил для себя идеал...
Все отняло время, грабители злые!
Осталось лишь то, что отнять не могли,
Что мне даровал мой Господь чрез Голгофу
Тот дар, что принес Он для грешной земли,
Но мир дар отверг, предпочтя катастрофу!
О, юность! Не верь ты земной красоте!
Она так обманчива, скоро увянет.
Лишь то, что добыл нам Христос на кресте,
Лишь то не изменит! Лишь Он не обманет!

С. Аргамаков.

1937 г., Сентября 26-го.
Воскресенье.

Первое совещание

Представителей Евангельских Христиан разных стран в г. Варшаве, в Польше.

Совет Всеобщего Союза Евангельских Христиан, сформированный в Январе 1936 года, вследствие необходимости официального оформления существования Союза, предполагал созвать всеобщий съезд Евангельских Христиан осенью 1937 года.

Созыв Съезда вызывался тем обстоятельством, что покойный основатель и руководитель ЗОВСЕХ (Зарубежного Отдела Всероссийского Союза Евангельских Христиан), брат И. С. Проханов, в оставленном Завещании, наметил программу деятельности ЗОВСЕХ после своей смерти, и этим выразил желание, чтобы начатое им дело не прекратилось и после его отхода.

Таким образом, воля почившего, с одной стороны, и интересы всего Движения Евангельских Христиан, с другой, настоятельно требовали совместного обсуждения и разрешения вопросов существования Союза без брата И. С. Проханова.

Но предполагаемый Съезд состоялся ранее намеченного срока, по случаю празднования Союзом Славянских Общин Евангельских Христиан в Польше 10-ти летия своего существования, на которое приглашены были представители Евангельского Братства из Америки, Эстонии, Латвии, Германии, Болгарии и других стран.

Совет Всеобщего Союза решил использовать этот благоприятный случай для устройства Совещания вместо предполагаемого осеннего Съезда, о чем предупредило братьев на местах.

Съезд и праздники Союза в Польше продолжались с 15-го по 19-е Мая, (см. «Ев. Вера» № 7—9), а Совещание Всеобщего Союза Евангельских Христиан состоялось 20 и 21-го Мая с. г.

ОТКРЫТИЕ СОВЕЩАНИЯ.

Около часа дня, 20-го Мая, Совещание было открыто братом А. М. Сарапиком, председателем Совета Всеобщего Союза.

После пения гимна «За евангельскую веру», бр. А. М. Сарапик прочитал из послания ап. Павла к Ефес. 4: 1-7 и пригласил к молитве.

Приступая к деловым заседаниям, Совещание имело в своем составе 16 представителей евангельских христиан из 7-ми стран.

ИЗБРАНИЕ ПРЕЗИДИУМА СОВЕЩАНИЯ.

По предложению брата Л. Л. Шендеровского, Совещание избрало в состав Президиума следующих братьев: А. М. Сарапика — председателем, пастора В. Л. Жак — тов. председателя, А. П. Кифера и И. П. Колесникова — секретарями.

После избрания Президиума и краткого вступительного слова брата А. М. Сарапика, Совещание выслушало доклады Совета Союза и делегатов. Надо заметить, что в докладах представителей Всеобщего Союза Евангельских Христиан встречаются указания на их личную жизнь и деятельность.

Объясняется это тем обстоятельством, что данное Совещание было первым за время существования Зарубежного объединения; многие братья не были знакомы ранеё между собою и впервые встретились только на Совещании.

«Да славят Господа в сонме старейшин!» (Псал. 106: 32).

Представители евангельских христиан из разных стран, участники 1-го Совещания Всеобщего евангельского Братства в гор. Варшаве 20 и 21 мая 1937 г. Среди них четверо гостей, не участвовавших в Совещании.

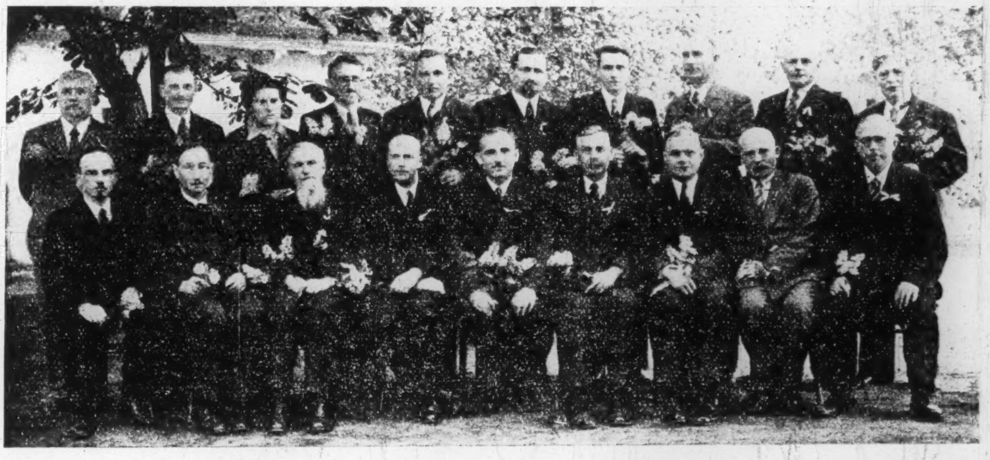

Сидят слева направо братья: Р. В. Фогель, П. И. Ахенбах, В. Л. Жак, Л. Есаков, гость, Л. Л. Шендеровский, Ф. С. Венцкевич, П. Н. Дейнеко, А. А. Ничипорук, А. М. Сарапик. Стоят братья: А. Д. Эртис, гость, М. А. Ничипорук, сестра Димитрова, гостья, М. М. Димитров, И. П. Колесников, А. П. Кифер, гость из Голландии, Я. Мальковский, К. Павлюк и А. Н. Андреенко.

ДОКЛАДЫ СОВЕТА СОЮЗА.

От Совета Союза было три доклада братьев: В. Л. Жак, А. М. Сарапика и А. П. Кифера.

Первым был доклад брата В. Л. Жак, как представителя Союзного Совета по Завещанию брата И. С. Проханова.

Брат говорил, во первых, по доверенности, от имени Председателя Совета ЗОВСЕХ, брата Я. И. Крекера, директора Миссии миссионерского Союза «Свет на Востоке», и, во вторых, от своего имени, как Заместитель Председателя ЗОВСЕХ и тов. его, назначенные покойным братом И. С. Прохановым по его Завещанию, и как ответственный редактор журнала «Евангельская Вера».

Доклад пастора В. Л. Жак,

В своем докладе брат говорил о своих личных отношениях, а также и миссионерского Союза «Свет на Востоке» к Движению Евангельских Христиан, вообще, и, в частности, к почившему брату И. С. Проханову.

Еще в России, в царское время, он проповедывал на собраниях евангельских христиан, присутствовал на съездах ВСЕХ, участвовал в книгоиздательстве «Радуга», где издавался отрывной христианский календарь «Семейный Друг» и разная духовная литература.

После революции распространял книги Св. Писания среди русских военно-пленных в германских лагерях; совместно с братом Я. И. Крекером организовал миссионерский Союз «Свет на Востоке», который до настоящего времени, в течение нескольких лет, оказывает помощь страждущим за веру в России, поддерживает проповедников евангельских христиан в разных странах и участвует в издании журнала «Евангельская Вера».

В взаимных, личных, отношениях с покойным братом И. С. Прохановым они были близкими друзьями со времени знакомства в России на протяжении 30 лет.

Сердечная, братская, связь, существовавшая долгое время, принесла свои плоды, выразившиеся в том, что, по Завещанию, брат И. С. Проханов передал руководство ЗОВСЕХ братьям Я. И. Крекеру и В. Л. Жак.

Будучи руководителями междуцерковного миссионерского союза, они не воспользовались полномочиями, полученными по Завещанию, а передали их евангельским братьям: А. М. Сарапику, долголетнему работнику на евангельской ниве в России, члену Совета Всероссийского Союза Евангельских Христиан и А. П. Киферу, секретарю ЗОВСЕХ с момента его основания.

Этим же братьям они поручили провести регистрацию Всеобщего Союза Евангельских Христиан в Январе 1936 года.

Со своей же стороны, они поддерживали работу Союза братскими советами и материальными средствами.

Выслушав доклад брата В. Л. Жак, Совещание единодушно выразило лично ему и всему миссионерскому союзу «Свет на Востоке» сердечную благодарность за долголетнюю братскую любовь, духовное общение и материальную помощь, как ВСЕХ, ЗОВСЕХ, покойному брату И. С. Проханову, так и Всеобщему Союзу Евангельских христиан.

Доклад брата А. М. Сарапика,

Председателя Совета Всеобщего Союза Евангельских Христиан.

Брат А. М. Сарапик ознакомил Совещание со своей жизнью и деятельностью на Ниве евангельских христиан в России и за Рубежом ее.

Уверовав в 1900 году в Петербургской общине евангельских христиан, он, первое время, в течение нескольких лет, участвовал в работе Совета общины и на собраниях ее. Затем Президиум ВСЕХ командировал его в Средне-Волжский район для организации общин и Отдела ВСЕХ.

На 10-м Съезде избран членом Совета ВСЕХ, и, как председатель Ульяновского Отдела, введен в состав расширенного президиума Совета ВСЕХ.

Во время власти большевиков брат был два раза арестован за проповедь Евангелия, осужден на заключение в конц. лагеря на принудительные работы сроком на 5 лет, и отправлен в Сибирь на каменоугольные шахты в Алтайские горы.

После отбытия наказания, выехал из России в конце 1935 года, как гражданин Эстонской Республики.

На Совещании Совета ЗОВСЕХ (по Завещанию И. С. Проханова) в г. Вернигероде, в Декабре 1935 года, был избран членом Совета ЗОВСЕХ с поручением продолжать работу покойного брата И. С. Проханова.

В Январе 1936 года, ввиду необходимой регистрации Всеобщего Союза Евангельских Христиан, организовал, по поручению Президиума ЗОВСЕХ, совет Всеобщего Союза, совместно с братом А. П. Кифером и сестрой М. Г. Канашевской, при содействии некоторых членов Берлинской общины евангельских христиан.

В течение 10 месяцев посещал евангельское Братство в разных странах: в Америке, Канаде, Эстонии, Литве и Латвии.

По приглашению миссионерских союзов в Швеции и Швейцарии, участвовал на их конференциях в Стокгольме и Берне, и посещал в этих странах церкви, состоящие членами-жертвователями на дело помощи страждущим в России и евангельскую миссию.

Доклад брата А. П. Кифера,

Товарища Председателя и казначея Всеобщего Союза Евангельских Христиан.

В своем докладе брат А. П. Кифер, как и предыдущие докладчики, ознакомил Совещание со своей жизнью и прежней духовной деятельностью.

До уверования проживал на Украине, откуда выехал в Германию в 1921 году; в этом же году уверовал в г. Берлине, и участвовал в организации «Русского Кружка» при «Христианском Союзе Молодых Людей».

При основании общины евангельских христиан в г. Берлине принимал деятельное участие вместе с другими братьями и сестрами.

В 1925 году основал миссионное общество под названием «Восточная Миссия», целью которого была собирание средств для помощи страждущим за веру и распространение Св. Писания и духовной литературы в России и других странах.

С 1-го Января 1931-го года, по настоятельному приглашению ныне покойного брата И. С. Проханова, перешел на служение Господу в организованный ЗОВСЕХ.

При регистрации Всеобщего Союза Евангельских Христиан принимал непосредственное участие, и в Совете его принял на себя обязанности товарища председателя **и казначея.**

В заключение брат А. П. Кифер, как казначей Союза, сделал общий доклад о финансовом положении союзной кассы.

По окончании доклада Совещание выразило брату А. П. Киферу благодарность за его труды в ЗОВСЕХ и проявленную любовь и заботу о покойном брате И. С. Проханове во время его болезни.

Обменявшись мнениями о положении союзной кассы, Совещание выслушало доклады представителей-делегатов.

ДОКЛАДЫ С МЕСТ.

Представители Союзов и Объединений Евангельских Христиан нескольких стран, а именно: братья — Л. Л. Шендеровский и Ф. С. Венцкевич — Польши, И. П. Колесников — Америки и Канады, Р. В. Фогель — Эстонии, А. Н. Андреенко — Латвии, М. М. Димитров — Болгарии и А. П. Кифер — Германии — говорили о состоянии дела Божия на местах: об успехах Евангельской Проповеди и о нуждах общин и союзов.

Суммируя доклады представителей, можно отметить отрадное общее состояние роста Евангельской Церкви, несмотря на многие затруднения, которыми враг Истины стремится препятствовать созиданию Царства Христа.

В докладах отмечалась общая нужда в работниках на местах: Нужны благовестники для распространения Вести спасения среди неспасенных; мало также и воспитателей в общинах для наставления членов практической христианской жизни.

Ввиду важности этих нужд, Совещание обращается ко всем членам Евангельской Церкви, братьям и сестрам, прося их молиться Господу о высылке необходимых работников для Церквей (Матф. 9: 37, 38).

ИЗБРАНИЕ ЧЛЕНОВ СОВЕТА И ПРЕЗИДИУМА ВСЕОБЩЕГО СОЮЗА.

Закончив заслушание докладов, Совещание перешло к избранию руководящего и исполнительного органов Союза: Совета и Президиума.

Открытым голосованием единогласно был принят список членов Совета, предложенный братом Л. Л. Шендеровским.

Избранными в члены Совета Всеобщего Союза Евангельских Христиан оказались следующие братья-представители Союзов и Объединений в 10-ти странах.

Почетными членами:

1. Пастор В. Л. Жак, член Правления и Инспектор миссии Миссионерского Союза «Свет на Востоке», ответственный редактор журнала «Евангельская Вера», избран почетным Председателем Совета Союза.

2. П. И. Ахенбах, член Правления и Инспектор миссии Миссионерского Союза «Свет на Востоке», избран почетным членом Совета.

Членами Совета:

1 Л. Л. Шендеровский, Председатель Союза Славянских общин Ев. Хр. в Польше.

2 А. А. Ничипорук, Товар. Председателя Славянских общин Ев. Хр. в Польше.

3. Ф. С. Венцкевич, Секретарь Славянских общин Ев. Хр. в Польше.

4. П. Н. Дейнека, уполномоченный Славянских общин Ев. Хр. для Америки.

5. И. П. Колесников, секретарь Союза Ев. Христиан в Америке.

6. И. С. Сидорчук, председатель Союза Ев. Христиан в Канаде.

7. Р. В. Фогель, председатель Союза Ев. Христиан в Эстонии.

8. С. П. Баданцев, председатель Союза Ев. Христиан на Дальнем Востоке.

9. М. М. Димитров, секретарь Союза Ев. Христиан в Болгарии.

10. М. Ф. Тарлев, от Комиссии Евангельских Христиан в Румынии.

11. А. Н. Андреенко, представитель Ев. Христиан в Латвии.

12. С. Ф. Твердовский, представитель Ев. Христиан в Юго-Славии.

13. А. П. Кифер, представитель Ев. Христиан в Германии.

14. А. М. Сарапик.

ИЗБРАНИЕ ПРЕЗИДИУМА СОВЕТА СОЮЗА.

Из числа избранных членов Совета Совещание избрало закрытым голосованием, путем подачи записок, Президиум Союзного Совета из 5-ти членов.

Избранными в Президиум Совета Всеобщего Союза Евангельских Христиан оказались братья:

1. А. М. Сарапик — Председателем.
2. Л. Л. Шендеровский — Тов. Председателя.
3. Р. В. Фогель — Секретарем.
4. И. П. Колесников } членами Президиума.
5. Ф. С. Венцкевич }

Отрадно отметить особое веяние Духа любви и мира, действовавшего в сердцах участников Совещания.

Под влиянием этого состояния было вынесено очень важное решение, имеющее принципиальное значение для жизни наших общин и успеха евангельской проповеди.

Переживаемое нами время всеобщего беспокойства и взаимного недоверия среди людей мира сего отразилось, хотя и частично, на верующих, и ослабило нормальные, братские, отношения между некоторыми.

Поэтому, братья на Совещании единодушно решили, немедленно приступить к практическому осуществлению **единства,** как основного принципа Церкви Христовой; чтобы каждая община в отдельности, и, все евангельское Братство, в целом, слилось в одно и представляло из себя монолитный духовный организм (Иоан. 17: 21).

Чтобы мир познал, что Церковь Христа существует на земле, и что Евангелие не теория, но живая действительность.

Для проведения в жизнь решения Совещания необходимо, чтобы, в первую очередь, все работники евангельского Братства, а затем, и каждый член евангельских христиан, общими, дружными усилиями стремились к практическому осуществлению завещенного желания Христа.

Совещание закончилось горячей благодарственной молитвой Господу за излитые Им силы и благословения на работу и участников его.

Укрепленные Господом, исполненные бодрости и силы, братья, участники Совещания, разъехались по местам, неся в сердцах уверенность в конечную победу Христа, Вождя и Руководителя Церкви Своей, Которому дана всякая Власть на небе и земле (Матф. 28: 18).

Да поможет Господь нам всем трудиться во Славу Его, чтобы получить обещанную награду — (2 Коринф. 5: 10; Откров. 22: 12).

А. М. Сарапик.

Духовно - назидательная конференция

Русского Миссионерского Союза „Свет на Востоке"

Русский Миссионерский Союз «Свет на Востоке», поддерживающий средствами работников Всеобщего Союза Евангельских Христиан в разных странах, устраивает ежегодно духовно-назидательные конференции для друзей миссии.

В этом году очередная конференция проходила с 30-го Июня по 4-е Июля в г. Вернигероде, на которую Комитет Союза любезно пригласил и сотрудников Всеобщего Союза Евангельских Христиан из Берлина.

На конференцию съехались из Германии и заграницы: Австрии, Швейцарии, Голландии и Франции, представители церквей Евангельского направления, и верующие друзья миссии.

Конференция отличалась многолюдством: большое зало было переполнено слушателями.

Брат Я. И. Крекер, Директор миссии, открыл конференцию приветственным словом. Затем, представители иностранных отделений союза и члены Правления приветствовали собравшихся.

За время конференции было сделано более десяти докладов. Основной темой были слова Христа: **«Не бойся малое стадо»** (Луки 12: 32). Кроме основных докладов, было еще несколько докладов представителей Евангельских Христиан, бывших в России непосредственными свидетелями тяжелого положения верующих. Они говорили о преследованиях, арестах, ссылках в холодные тундры Северной Сибири, о непосильных принудительных работах в конц. лагерях, куда ссылают наших братьев за веру, о голоде и невыносимых условиях жизни, бывших причиной смерти многих верующих в России.

Среди гостей на конференции были: русский хор, квартет и солист К. И. Садко. В общей сложности, русских гостей собралось около сорока человек. Комитет Миссионерского Союза «Свет на Востоке» окружил особенным вниманием своих гостей-русских. Для них был назначен специальный «Русский День» в понедельник, 5-го Июля.

Весь этот день был посвящен интересам русских гостей. Утром брат Я. И. Крекер, сказал очень хорошее слово «О служении Господу». Его переводила с немецкого языка на русский княжна сестра С. П. Ливен.

Член Правления Мисс. Союза проф., брат Ф. Ф. Шлярб, сестры: С. П. Ливен и М. Петражицкая, капитан «Ар-

мии Спасения», из Парижа, поделились своими переживаниями до обращения к Господу, и рассказали о дивных путях Божиих, приведших их ко спасению. Краткие речи их были очень назидательны по своему содержанию. Они вскрыли внутреннее состояние человека без «Света Христова» и показали темноту, пустоту и неудовлетворенность подобной жизни.

По окончании утреннего собрания, был общий обед; после чего состоялась прогулка в окружающие горы, покрытые густым сосновым и еловым лесом. На крутом склоне горы сделали небольшой привал, спели несколько гимнов, поднялись на гору, и по другому спуску возвратились в помещение конференции.

«Русский День» закончился торжественным концертом, «Русской Духовной Музыки», в 8 час. вечера в большой церкви «Сильвестра».

В концерте принимали участие: русский хор, мужский квартет и солист К. И. Садко. Очень хорошо было исполнено несколько духовных песнопений. Солист К. И. Садко, обладая сильным и приятным голосом, спел две песни. Пение чередовалось краткими докладами-проповедями. Концерт привлек многих слушателей и оставил приятное духовное впечатление на присутствовавших.

В целом, конференция прошла благословенно.

Миссионерский Союз «Свет на Востоке», имея в своей среде крупные духовные силы реформированной, живой Евангельской Церкви Запада, располагает достаточными духовными средствами для проведения плодотворных духовно-назидательных конференций, дающих действительные результаты для практической христианской жизни.

Это подтверждалось и на протекшей конференции. Доклады-проповеди производили глубокое духовное впечатление своим содержанием, продуманностью, детальной разработкой темы и ясным изложением.

Без сомнения, положительные результаты конференции скажутся в практической христианской жизни присутствовавших на ней.

Как гость Миссионерского Союза «Свет на Востоке» выражаю от имени сотрудников Всеобщего Союза Евангельських Христиан и от своего имени сердечную благодарность Комитету Миссионерского Союза за оказанную братскую любовь и гостеприимство.

Тому же, от Которого все, и для Которого все — Богу-Отцу, Господу Нашему, Иисусу Христу, и Духу Святому да будет вся слава!

А. М. Сарапик.

Со всемирной евангельской нивы

Россия

КАРТИНА ДУХОВНОЙ ЖИЗНИ НА Д.

От бывшего слушателя Петроградских библейских курсов из южной России. До сего времени мы имеем во имя Господа собрания 5 раз в неделю. Свидетельствуем о благодати спасительной для всех человеков и поучающей нас жить по воле Его (Тит. 2, 11-14).

Мы рады наблюдать силу Божию, проявляющуюся в обращении нескольких душ на путь истины в нашем городе.

Видимо, это последние снопы для житницы Божьей, из-за которых Господь медлит Своим явлением.

Разбираем места, касающиеся Его дивного пришествия. Хотя есть, к глубокому сожалению, и такие души, которые заняты больше суетой и житейскими заботами, которым

трудно внушить великую истину ожидания Грядущего,

но все же это есть предсказанное Господом в Матф. 25, 1-12.

Чувствуя по духу приближение великих дней и обещание для искупленных Им, мы по мере сил совершаем служение на предлежащем нам поприще.

Брат X. не может посещать нас. Многие его ждут, но видимо его задерживают. Мы уже полгода не видим его.

Некоторые проявляют интерес к Слову Божию,

но из страха «от Иудеев» боятся принять Его.

В соседних с нами общинах есть служители, и мы имеем желание пригласить еще брата для постоянного служения Господу.

Во многих местах Д. происходили праздники жатвы,

которые принесли большие благословения. У нас тоже был праздник жатвы, на котором присутствовали дети Божии с разных мест. Это было собрание очень многочисленное и торжественное.

МОЛИТВА С ПОСТОМ

От руководящего брата в сельской общине на Украине. Мы скучаем о Вас, что Вы находитесь не с нами, а в далекой стране. В этом чувствуется острый недостаток.

Мы возносим молитвы о Вас.

Мы согласились иметь молитву с постом о поднятии дела Божия в нашей местности.

В НУЖДЕ НАДЕЕТСЯ

От брата с Юга России. Мы имеем до настоящего времени собрания. У нас работает бр. К. уже 2 года 8 месяцев. Это — брат ревностный, стойкий, настоящий герой веры.

Дело Божие у нас идет благословенно. Есть приближенные.

НЕУДАЧА БЕЗБОЖНИКОВ В РОССИИ.

В Москве было опубликовано следующее сообщение:

«Вице-председатель» лиги борьбы с религиозными предразсудками А. Т. Лухачевский заявилъ, что, «ввиду огромного успеха пропаганды против религии« Безбожник», выходивший раньше каждую неделю, теперь будет выпускаться только раз в месяц. Тираж его раньше был 180.000, теперь — 100 тысяч.

Лухачевский заявил, что надобности в боевой кампании против религии теперь нет».

Так называемые религиозные люди (по имени) часто говорят неправду. А что можно сказать о безбожниках?

У безбожников нет никакого побуждения или основания говорить правду.

Они не связаны никакими заповедями или правилами. Поэтому, в конце концов, многое из того, что они говорят, надо понимать в обратном смысле. Что «Безбожник» будет выходить не еженедельно, а ежемесячно, и его тираж будет уменьшен почти в два раза,

это происходит не вследствие успеха пропаганды безбожия, а как раз обратно — вследствие полной неудачи этой пропаганды.

Не надо быть пророком, чтобы предсказать, что «Безбожник» подвергнется и дальнейшим сокращениям и даже может сойти на нет, ибо безбожье не находит и не найдет почвы в сердцах русского народа.

Что бы ни говорили и ни писали безбожники против Бога, но русский народ твердо знает, что он не может жить без Бога.

«Без Бога ни до порога, а с Богом — хоть за море» — вот что он знает и никто у него этого знания не отнимет.

«РАДИ БОГА, СПАСАЙ ОТ ГОЛОДНОЙ СМЕРТИ».

Извини, дорогой брат, за долгое молчание. Поверь, что некогда писать. Все время работаю без конца и толку мало. Семейство большое. Дети большие, казалось бы только жить, но причина в том:

что кушать?

Урожай очень плохой. Посеял горох, но ничего с него не получилось. Картошки посадил 50 килограмм, но тоже ничего не получил. Тоже самое получилось и с кукурузой. Целое лето дождя не было. Ничего не росло, даже бурьян и тот не рос. В других районах проходили немного дожди и там кое-что есть, опять таки купить там ничего нельзя.

Но благодарение Всевышнему Господу, что Он к нашему счастью неожиданно прислал нам 20 марок. Это оказалось для меня большой поддержкой.

Все мы жаждем куска хлеба, но его нет. Хотелось-бы хотя один раз покушать вдоволь.

Передай всем сердечный привет. Также передай мою скорбь по нашей родине.

Будь здоров. Быть может придется в эту зиму умереть, потому что я выбился из сил. Хотя хлеба получаем немного, но жиру никакого нет, а работать нужно много и тяжело.

Ради Бога, спасай от голодной смерти!

Из письма.

Бр. З. (в средней Украине) уже вернулся из командировки (ссылки).

Польша

СО СЛЕЗАМИ ЧИТАЮТ «ЕВ. В.» НА СОБРАНИЯХ

От бр. Т. из С. Ваш журнал многих из нас ободряет. Когда мы читаем на собраниях в «Ев. В.» описания страданий братьев и сестер в России, то многие плачут горькими слезами.

По Его милости, мы здесь свободно собираемся и славим Его.

Еще два брата просят принять их подписку на журнал.

ДЕЛО БОЖИЕ ЗАМЕТНО РАСШИРЯЕТСЯ.

От бр. Б. из В. Дело Божие у нас все растет, усиливается и распространяется. Есть несколько душ, близких к Царствию Божию, а также есть еще места, где евангельская весть не провозглашена и там надо благовествовать.

Нас здесь очень маленькая община, только 12 душ и в этом числе есть еще младенцы, которых надо кормить молоком, так как они не в силах принимать еще твердой пищи... Поэтому просим, не оставьте нас и посылайте нам духовную пищу, — хлеб и молоко, дабы и нам возрастать от Слова Божия во спасение.

Все мы во Христе приветствуем всех любящих Господа.

«Овцы мои слушаются голоса Моего, и Я знаю их, и они идут за Мною».

(Иоан. 10: 27).

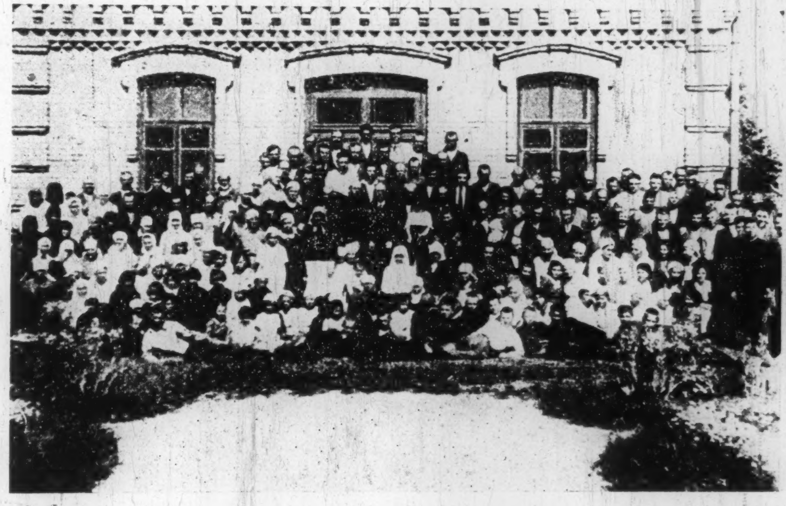

МАЛЕВСКАЯ ОБЩИНА ЕВАНГЕЛЬСКИХ ХРИСТИАН В ПОЛЬШЕ.

Сейчас собрания происходят в моем доме. Я недавно построил дом и радуюсь, что могу Его прославлять в моем доме. Собрания у меня бывают многолюдные. Из окрестных деревень приходят братья, сестры и много посетителей.

Слава Господу, народ жаждет Слова Божия и дело Его у нас идет вперед.

«ЕВ. ВЕРА» ИДЕТ ИЗ РУК В РУКИ.

От бр. М. из О. Сердечно благодарю Вас за Вашу заботу о нас верующих, которую Вы выказываете изданием журнала «Евангельская Вера».

Когда я получил первые два номера, то не мог их удержать и они **пошли из рук в руки.** Жаль, что совсем уже растрепались, но слава Господу за то, что многие их прочитали.

С ЖАЖДОЮ СЛУШАЛИ СЛОВО БОЖИЕ

От бр. П. из Х. Жизнь церкви до сего времени стоит на одном уровне. Мне с братьями удалось посетить

окрестные деревни Х. Господь везде благословлял нас,

люди с великой жаждой слушали слово Божие;

некоторые были даже очень заинтересованы и купили несколько Новых Заветов, Библий и песенников. Есть новые приглашения посетить общины и устроить там евангельские собрания. Слава Богу! В местечке З. тоже

замечается пробуждение

и там очень нуждаются в духовном воспитании. «Ев. Вера» принесет и там большую пользу.

ПРОБУЖДЕНИЕ СРЕДИ БЕЛОРУССОВ.

От бр. К. из Л. Евангелия, которые я получил от Вас уже розданы. У нас замечается большое пробуждение. Белоруссы — хотя народ, стоящий на низкой ступени культуры, но чрезвычайно кроткий и Слово Божие принимают с кротостью.

Дорогие братья, спасибо большое за журнал, который меня обогревает и подкрепляет духовно. При каждом номере я настолько насыщаюсь духовно, что потом долго продолжаю жить этой пищею.

Господь да благословит Ваш труд!

СТРЕМИТСЯ ПОДВИЗАТЬСЯ ЗА ВЕРУ ЕВАНГЕЛЬСКУЮ.

От бр. Л. из О. «Ев. Вера» приносит мне много радости в Св. Духе.

Начинаю преподавать **воскресные уроки.** Люди ищут спасения и очень нуждаются в духовной литературе. Многим дорогим душам, среди которых я работаю, Господь открыл их сердечные очи к познанию Его святой воли. Слава за это Всемогущему!

Будем молиться, чтобы Господь наш Иисус Христос помог нам

достойно подвизаться за веру по Евангелию.

«ЕВ. ВЕРА» УТОЛЯЕТ ДУХОВНУЮ ЖАЖДУ.

От бр. Л. из Б. То, что для жаждущего путника в пустыне источник воды, то для меня — «Ев. Вера».

Но не только для меня, а и для многих моих друзей, так как

«Ев. Вера» утоляет нашу духовную жажду.

Только уж очень скорбит мое сердце, что по причине большой бедности не можем возблагодарить Вас материально.

Тем чаще возносится наша молитва к нашему Отцу Небесному, чтобы Он вознаградил Вас сторицей.

«ЕВ. ВЕРА» УКРЕПЛЯЕТ, УТЕШАЕТ И ОБОДРЯЕТ

От бр. М. из О. Свое название журнал «Ев. Вера» оправдывает вполне. Я убедился в том, что «ни политики, ни полемики» так и не найти в нем, кроме материала, который необходим для строительства жизни на Евангельских началах.

Благодарение Богу, что в наше время повсеместного безбожия эти живительные строки, которые разносит «Ев. Вера», многих

укрепляют, утешают и ободряют.

Лично я получил много назидания и хотелось бы, чтобы все верующие христиане могли пользоваться теми духовными благословениями, которыми так богата «Ев. Вера.»

Я уверен, что у многих верующих изменились бы те узковатые взгляды, которыми они смотрят на евангельский строй и на дело Божие вообще.

СЛЕЗЫ БЛАГОДАРНОСТИ ГОСПОДУ.

Из Польши. Имея этот журнал, многому можно научиться и больше утвердиться в вере, надежде и любви. Когда получаешь эту драгоценную «Ев. Веру» и раскрываешь ее страницы, то

не обойдешься без слез благодарности Господу.

УТЕШЕНИЕ ОТ «ЕВ. ВЕРЫ»

От бр. А. из В. Благодарю Господа за издаваемый Вами драгоценный журнал «Ев. Вера», который приносит нам и всем детя Божиим

много пользы, благословений, радости и утешений.

Да благословит Вас Господь и впредь неустанно трудиться в Его винограднике и да пошлет Вам все больше сил свыше и материальных средств продолжать это блаженное дело без малейшего недостатка.

Эстония

СВЕТ ЕВАНГЕЛИЯ СРЕДИ ТЬМЫ НЕВЕРИЯ.

От бр. К. из И. У нас очень густо заселенная местность, но кругом царит тьма, неверие, безбожие. Во многих деревнях еще не слышали о свете Христа, который Он принес на землю.

Есть много жаждущих душ, живущих во тьме.

Горячо благодарим Вас, дорогой брат. Пусть он вознаградит Вас и в дальнейшем за Вашу работу на ниве Его!

О, как я лично благодарю Господа за то, что Он и меня нашел среди этого развратного мира с юности моей.

Сколько молодежи здесь у нас гибнет!

Если бы описать весь ужас, тьму, разврат, убийства, пьянство, воровство и т. д. — прямо ужас, что творится!

Особенно в дни празднеств здесь происходят неописуемые драки и ужасы — молодежь режет друг друга на смерть. Несмотря на то, что считаются христианами, ведут себя хуже дикарей.

Будем верить и приносить и этих несчастных к ногам Христа, чтобы Он и из них сделал бы Себе детей!

Ваш дорогой журнал я регулярно получаю, за что Вас сердечно благодарю. Он — чудный журнал, приносит много новостей и распространяет много благословения. Пусть Господь и в дальнейшем благословит Ваш плодотворный труд на благо многим душам.

Аргентина

РАДОСТИ, ТРУДНОСТИ, МОЛИТВА, УПОВАНИЕ.

От бр. В. из Ф. Хочу сообщить о некоторых радостных переживаниях у нас за последнее время. После скорби, Господь даровал нам радость: 2 души, муж и жена, приняли крещение по вере.

Хотя и кратко, — скажу несколькьо слов о деле Божием у нас. Наша община, находящаяся здесь в лесах провинции Миссионес, имеет четыре отделения. Собрания происходят в каждом отделении по воскресным дням с 11 час. утра.

Каждый месяц бывают общие собрания, на которые приезжают братья и сестры из всех отделений.

В одном из отделений есть молитвенный дом, в остальных собрания совершаются в частных домах.

Надо заметить, что у нас как духовная жизнь, так и физическая сопряжены с большими трудностями. Братья, которые ведут дело Божие, отягчены заботой о пропитании своих семейств.

Из вековой лесной пустыни нужно сделать землю, на которой рос бы хлеб.

Но и в духовной жизни есть много сердец, которые еще труднее поддаются обработке, чем вековая пустыня.

Наша просьба, дорогие братья, — молитесь о нас и о деле Божием у нас. Здесь еще много сердец, в которые еще не проник свет Евангелия. Но

мы верим, что Бог может сделать больше, чем мы можем себе представить, ибо Он хочет, чтобы все люди спаслись. (1 Тим. 2, 4).

БЕСЕДЫ О СЛОВЕ БОЖИЕМ ПРОДОЛЖАЛИСЬ ДАЛЕКО ЗА ПОЛНОЧЬ...

От бр. В. из П. Господь помог мне с братом Л. К. на праздниках посетить русских братьев в Бразилии. Они живут в 80 кил. от нас.

Это путешествие Господь помог нам совершить, п е ш к о м, несмотря на то, что оно сопровождалось с некоторыми трудностями, а именно, у нас теперь самое жаркое время и путь проходит через места гористые и каменистые, а также встречаются и реки, через которые приходится переходить в брод.

В этой местности два государства, Аргентина и Бразилия разделены большой рекой Уругвай, через которую приходится переезжать на лодке.

Братья, которых мы посетили, были очень рады и благодарны Господу. Мы пробыли у них три дня и имели 4 собрания, а

по вечерам беседы из Слова Божия продолжались очень часто далеко за полночь.

Эта небольшая группа верующих очень нуждается в духовной поддержке, а потому прошу высылать им ваш журнал «Ев. Веру».

Будем молитвенно поддерживать этих далеких братьев.

Канада

Брат И. С. Сидорчук, председатель Канадского союза евангельских христиан, сообщает нам о съездах Канадского союза в настоящем году, и о своих поездках по Общинам и группам с целью призыва и назидания.

По сообщению брата, Канадский союз провел в этом году три съезда.

Духовно-назидательный и деловой съезд был в гор. Сант-Вальбурге, Саскачевань. Господь обильно благословил Свое Слово для участников съезда и излил на сердца их потоки благодати Своей. Многие сердца были тронуты Силою Слова Божия. Верующие члены общин и посторонние внимательно слушали проповеди, слагая в сердцах поучение Евангелия; и чрез наставления еще более укреплялись верою и загорались решимостью сильнее бороться со грехом и соблазнами мира сего.

«Будь верен до смерти, и дам тебе венец жизни». (Откр. 2: 10).

БРАТ И. С. СИДОРЧУК, председатель Всеканадского Союза Ев. Христиан, Член Совета Всеобщего Союза Евангельских Христиан.

«Но вы — род избранный, царственное Священство, народ святый, люди взятые в удел, дабы возвещать Совершенства Призвавшего вас из тьмы в чудный Свой свет». (1 Петр. 2: 9).

6-ОЙ ДУХОВНО-НАЗИДАТЕЛЬНЫЙ И ДЕЛОВОЙ СЪЕЗД ВСЕКАНАДСКОГО СОЮЗА ЕВ. ХР. В ГОР. ГЛЕНДОНЕ, АЛЬБЕРТА, В 1936 ГОДУ.

Во время съезда было совершено бракосочетание и крещение 10-ти душ, вновь принятых членов общин. Слава Господу, что Он прилагает спасаемых к Церкви Своей! (Деян. 2: 47).

На деловой части съезда были разрешены важные вопросы, относящиеся к устройству общинной жизни и распространения Евангелия среди непокорившихся еще Христу.

Комитету союза съезд выразил полное доверие и братскую благодарность за проделанную работу в периоде между съездами. Комитет в своем прежнем составе остался на месте до следующего съезда.

Брат И. С. Сидорчук в течение полутора месяца, безпрерывно посещал общины, группы и одиноко живущих членов Канадского союза.

За время посещения брат имел много радости от Господа, возвещая драгоценное Слово Божие и видя благословения в своей работе.

Но, наряду с радостями, были и затруднения: наше братство в Канаде, разбросанное в степях и глухих лесах, живет на большом расстоянии друг от друга.

Чтобы посетить общины в разных провинциях, надо проехать сотни километров по железной дороге и десятки верст подводами на лошадях.

Зная хорошо брата И. С. Сидорчука и его преданное служение на евангельской ниве Канадского союза, мы, со своей стороны, можем добавить, что брат совершает свою миссию евангельского труженика, несмотря на затруднения и лишения, уже многие годы. Он является одним из основателей объединения евангельских христиан в Канаде и бессменным председателем Канадского союза на протяжении нескольких лет, вполне заслуживая это высокое доверие со стороны Братства. Уверовал он в Польше, откуда выехал в Канаду и начал там проповедывать Евангелие переселившимся из Европы славянам.

Ставя интересы Царствия Божия выше своих личных брат И. С. Сидорчук отдавал свое время на проповедь Евангелия безвозмездно, вследствие чего, в течение более 5-ти лет должен был жить без семьи, не имея средств перевести ее из Польши в Канаду. Как верный слуга, он не оставил своего поста, на который поставил его Господь. И поныне еще брат терпит с семьей своей материальные лишения ради дела Божьего.

Наша молитва и пожелания брату И. С. Сидорчуку, чтобы Господь даровал ему силы и терпения для дальнейшей работы на евангельской ниве.

«... ибо так надлежит нам исполнить всякую правду». (Матф. 3: 15).

КРЕЩЕНИЕ В ГОР. БЕНИТО, МАНИТОБА, В КАНАДЕ, ВО ВРЕМЯ ДУХОВНО-НАЗИДАТЕЛЬНОГО СЪЕЗДА В 1936 ГОДУ.

Обращение ко всем дорогим сотрудникам и читателям „Евангельской Веры" об издании журнала в предстоящем 1938 году

Дорогие братья и сестры во Христе!

Господь, по милости Своей, благословил труд издания журнала «Евангельская Вера» и помог выпустить в 1937 году четыре номера.

Воздавая за это всю славу Господу, и только Ему Одному, редакция благодарит подписчиков, братьев и сестер, которые своими молитвами, посильной подписной платой и добровольными пожертвованиями содействовали изданию журнала до настоящего времени.

Сознавая свои несовершенства, редакция имеет горячее желание устранить их, насколько это только возможно, с ее стороны, чтобы журнал, действительно, соответствовал своему назначению.

По своим стремлениям редакция имеет целью сделать «Евангельскую Веру» разъездным проповедником и Вестником для всего «Евангельского Движения», чтобы журнал посещал всех братьев и сестер евангельских христиан; чтобы все наше Братство, вообще, и, в особенности, разбросанные по всему миру, часто вдали от общин уединенно живущие в степях и лесах Канады, Южной Америки, Австралии и т. п. местах, братья и сестры могли чрез «Евангельскую Веру» получать все сведения, необходимые для их духовной жизни и быть в постоянном контакте со всеми верующими, имея сообщения о работе евангельских союзов, объединений и отдельных членов.

Для достижения этой цели необходимо:

1) чтобы все братья и сестры, друзья «Евангельской Веры», молились за работников редакции.
2) чтобы принимали непосредственное участие в издании журнала, присылая свои статьи и стихотворения призывного и назидательного характера, сообщения с мест о жизни общинной и личной, о случаях проявления особой силы и благодати Божией среди верующих и при обращениях грешников, об успехах распространения евангельской Вести и росте Царствия Божия в окружающей среде, и т. п. сведения.
3) чтобы читатели-друзья «Евангельской Веры» присылали подписную плату и добровольные пожертвования на рассылку журнала неимущим.
4) увеличивать число подписчиков, приглашая друзей и знакомых подписываться на журнал, и присылать новые адреса для высылки пробных номеров.

Возлагая надежду на Господа и на помощь Его, редакция надеется, что при братской поддержке и сотрудничестве друзей, журнал «Евангельская Вера» и в предстоящем 1938 году будет служить орудием в руках Господа для служения народу Его.

Редакция «Евангельской Веры».

Рождество Христово

Рождественский привет

Всем дорогим сотрудникам, читателям и друзьям „Евангельской Веры“.

«Слава в вышних Богу, на земле мир, и в человеках благоволение». (Луки 2: 14).

Мир и радость Вам, дорогие братья и сестры во Христе!

Редакция «Евангельской Веры» поздравляет ВСЕХ с праздником «Рождества Христова» и приветствует словами песнопения рождественских ангелов, желая, чтобы «мир и радость» стали достоянием каждого сердца, и «благоволение» Господне пребывало в жизни нашей.

К достижению мира и радости стремилась «Евангельская Вера» в прошлом, и будет стремиться к этому и в дальнейшем.

Но ангелы возвестили и о «благоволении в человеках». Благоволение же Господне может быть только там, где мир и радость.

Мир раждает **радость.** Где вражда, там нет радости.

Грешник не имеет радости в сердце своем потому, что у него нет **мира** с Богом; он живет во вражде к Богу.

Вражда же к Богу — есть **грех.** Живя в человеке, грех делает и его «врагом» Богу. Но стоит человеку осознать свое положение, как «врага Божьего», раскаяться в этом, просить прощения, и Бог прощает и удаляет грех — причину вражды; между Богом и человеком восстанавливается уже мир; и Бог наполняет сердце его радостью.

Редакция «Евангельской Веры» приглашает всех друзей-читателей, кто еще не имеет этой радости в сердце своем, восстановить с Богом «мирные» отношения, чтобы получить от Него радость.

А за миром и радостью, **непременно**, следует и «благоволение» Божие, потому что мир и радость, пребывая в человеке, создают в нем нормальную, достойную человека, жизнь и правильные отношения к Богу и людям.

Подобное состояние человека и соответствует воле Божией о нем, делает его угодным Богу, и низводит на него «благоволение» Божие.

Будем благодарны Отцу нашему Небесному за дивные, неоценимые, дары, посланные нам чрез Народившегося Спасителя, Господа нашего Иисуса Христа. Откроем сердца наши для принятия этих даров, обогатимся ими, дабы и в нас пребывало «благоволение» Божие.

С Рождественским приветом:

«Слава в вышних Богу, и на земле мир, и в человеках благоволение»

Редакция «Евангельской Веры».

„Евангелие от Исаии“ / В. Ф. Марцинковского

Так поистине могут быть названы великие откровения, которые были даны этому пророку. Его называют также евангелистом Ветхого Завета.

Вникнем в одно из этих откровений. Оно дано в 9 главе книги пророка Исаии. «Народ, ходящий во тьме, увидит свет великий; на живущих в стране тени смертной, свет воссияет». Эти стихи обычно читаются в храмах в дни Рождества, ибо в них открывается тайна Боговоплощения: **«Младенец родился нам, Сын дан нам; владычество на раменах Его, и нарекут имя Ему: Чудный, Советник, Бог крепкий, Отец вечности, Князь мира».** (Ис. 9: 6).

В Самаре еврей К. рассказывал мне, как он был однажды поражен при чтении этих слов. «Младенец?... и он же Бог крепкий, Как это может быть? Каким образом в конечном, ограниченном существе человека может вместиться Безконечный?» Я был в недоумении. Но вот, я прочитал дальше в стихе 7: «Ревность Господа Саваофа соделает это».

«Ревность Господа»... подумал я. И как молния эта мысль осветила тьму в моем сознании. «Ревность Господа Саваофа, Господа сил, та самая, которая создала мир, перевела Израиля через море и пустыню... Ревность Бога Всемогущего, творящего чудеса... О, если **она** это сделает, то это будет. Нет ничего невозможного для Него!» И этот еврей принял верою истину слова Божия и впоследствии на основании этого откровения Ветхого Завета уверовал во Христа, стал последователем Нового Завета. За исповедание этой веры он мужественно терпел преследования, за нее он был брошен в тюрьму, и все же остался верен Христу. Ибо он познал радость Евангелия, которой не угасят никакие тюрьмы, ссылки и костры. Да и как может не быть радостным и сильным тот, кто на опыте знает Мессию, предсказанного в этих словах пророка Исаии? Вдумаемся теперь в них, вникнем в пять великих имен Мессии, и мы узнаем пять удивительных свойств нашего Спасителя. Мы увидим, что иметь такого Спасителя ве-

личайшая радость и невыразимое преимущество. Именно в таком Спасителе мы все нуждаемся. Такое Евангелие нужно нам всем, ибо оно отвечает всем жизненным потребностям человека.

Он назван Чудным. И не только назван, но таков Он и **есть,** ибо «ревность Господа Саваофа соделает это». Да и всегда у Бога **слово** и **дело** совпадают. Поэтому на священном еврейском языке оба эти понятия выражаются одним и тем же словом — дава́р. В еврейском оригинале стоит собственно не слово Чудный, а Чудо. Христос поистине — чудо. Ибо Он чудесным, таинственным, непостижимым образом сочетает в Себе Бога и человека. Он — чудо истории.

Он не только Сам — чудо, но является также источником чуда. Он может исцелять душу и тело, воскрешать телесно и духовно, повелевать волнам и ветру и всем бурям земли. Он может творить чудо нового человека в нашей жизни, и потому Он может нашу убогую, темную, жалкую жизнь сделать **чудной**. Разве не радость иметь такого Мессию, такого Христа?

щей? «Утомляются и юноши и ослабевают»... И потому так радостно знать, что Спаситель, обещанный миру в пророчествах Исаии, не только человек, Он — **Бог крепкий.** Он не только хочет, но и может помочь во всем, всегда, при самых трудных обстоятельствах. Поэтому Павел, который выразил горький опыт человеческого бессилия в словах: «Бедный я человек! Кто избавит меня от сего тела смерти?» восклицает о радостном опыте веры: «Все могу в укрепляющем меня Иисусе Христе» (Фил. 4, 13).

Переходящи радости этой жизни: увядают розы, умолкает ликование юности, угасает жизнь. Но во Христе мы имеем Спасителя, Который есть **Отец вечности.** От Него в нас рождается непреходящая, вечная жизнь. «Верующий в Меня имеет жизнь вечную», говорит Христос. Подумать только — через Него мы можем вечно любить, в Нем мы вечно любимы, возлюблены Отцом Небесным. В Нем непрестающая радость, радость без конца. «Умножению владычества Его и мира нет предела.»

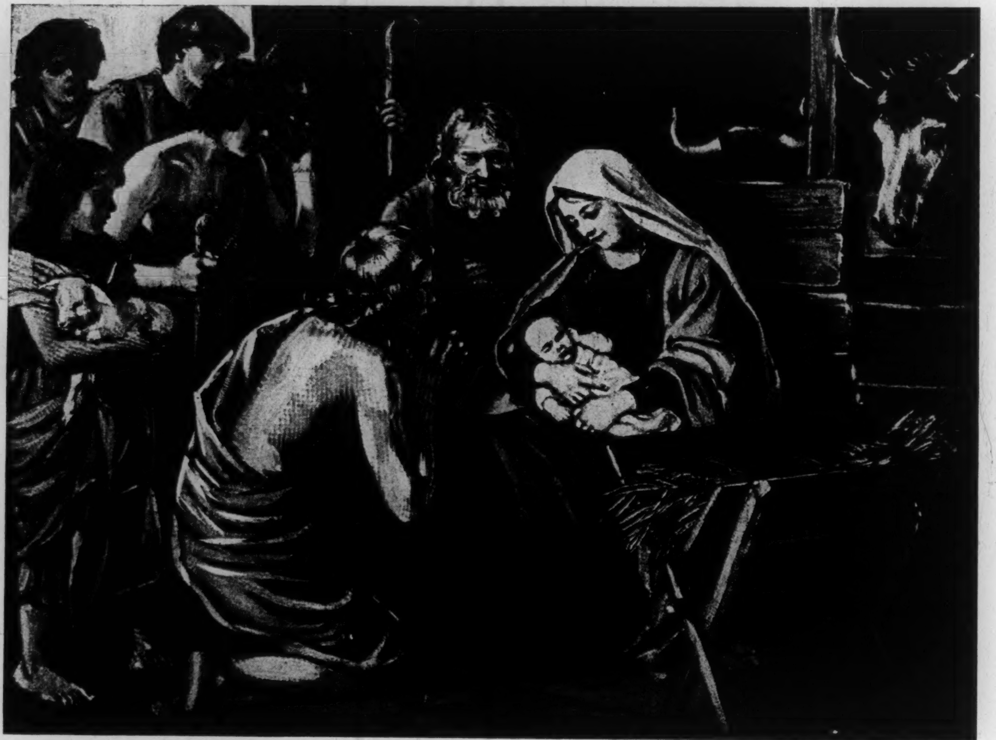

«И родила Сына своего первенца, и спеленала Его, и положила Его в Ясли».

(Лук. 2: 7-16).

ПОКЛОНЕНИЕ ПАСТУХОВ МЛАДЕНЦУ — ХРИСТУ

Как часто на жизненном пути мы теряем голову, не знаем, куда итти, что делать, чтобы жить достойно человека, жить разумно и радостно! И потому так дорого знать, что наш Мессия также **Советник** (Великого Совета Ангел — в греческом переводе Семидесяти толковников). Он поведет, наставит, укажет путь. В Нем источник мудрости. Но совет сам по себе еще не достаточен для человека. Что нам совет, даже возвышенный и разумный, если у нас нет силы его выполнить, Немало хороших советов мы слышим от добрых людей. Много есть возвышенных идей и теорий, много прекрасных мечтаний, но где сила, чтобы их осуществить? Где взять силу, чтобы победить препятствия в себе и в других? Где же источник энергии неутомимой, неиссякаю-

И это жизнь и радость не себялюбивая, не плотская, не насчет блага других. Это — радость любви, мира, гармонии с Творцом и всей тварью. Радость в Духе Святом, святая, чистая...

Ибо Тот, Кто дает эту радость, есть **Князь мира,** Начальник тишины. Он примирил Своею смертью на кресте человека с Богом и человека с человеком. «Он есть мир наш», говорит Апостол Павел.

Так благовествовал Исаия, пророческим оком провидя то, что произошло семьсот лет спустя. (Интересно, что древне-иудейские толкования, как напр. Таргум, Иоанатана, относят это пророчество к Мессии).

И самое радостное в том, что это действительно совершилось в истории. «Верно и всякого принятия достойно слово, что Иисус Христос пришел в мир спасти грешников, из которых я первый», говорит еврейский ученый, апостол Павел. Тысячи и тысячи из нас, представителей разных рас и народов, пришли к Нему и испытали радость этого вечного и вселенского Евангелия, услышали неземные звуки пятиструнной небесной арфы о том, что на нашу грешную землю, в убогую вифлеемскую пещеру, в темно грешное сердце пришел Он

Чудный, Советник, Бог крепкий, Отец вечности, Князь мира.

Пришел-ли Он также в твое сердце? Принял-ли ты Его, Царя небес, рожденного в яслях, чтобы открыть тебе небо,

Знаешь-ли ты эту неизреченную, неземную радость Рождества Христова в твоей жизни? Услышал-ли ты эту ангельскую весть, прозвучавшую в ту единственную ночь на полях вифлеемских: «Не бойтесь; возвещаю вам великую радость, которая будет всем людям: ибо ныне родился вам в городе Давидовом Спаситель, Который есть Христос Господь». (Лук. 2, 10, 11).

Она возвещена всем. Значит и тебе...

К яслям Иисуса ближе подойдем / И. С. Проханова

... «Род Его кто изъяснит?» (Ис. 53, 8).

К яслям Иисуса ближе подойдем,
Поразмыслим тихо радостно о Нем;
Слово стало плотью, чтобы смертным нам
Дверь открыть к безсмертью, к вечным небесам...

О, какое чудо: вечный Божий Сын
Сыном человеков ныне был рожден;
И жильца греховных суетных равнин,
Человека Сыном Божьим сделал Он.

Он пришел на землю к нам с высот небес,
Чтоб с земли поднять нас к небу Своему,
Став подобным нам, Он силою чудес
Хочет сделать нас подобными Ему.

Ближе подойдите, ближе, мудрецы;
Углубитесь в смысл и тайну Рождества;
И умом узрите, бедные слепцы,
Безпредельный ум и мудрость Божества.

К яслям подойдите ближе, пастухи!
Он смиренных духом возвышает род,
Отпускает Пастырь Добрый всем грехи;
Подойдите ближе: вас ваш Пастырь ждет!

Без границ Великий малым в мире стал,
Сделался Всесильный слабым, как дитя;
Здесь перед Началом мировых начал,
Люди все, смиритесь, гордость сократя.

Тот, Кому богатства, ценности земли
И сокровищ клады все принадлежат,
В мире бедняком стал в прахе и пыли.
Бедняки! ликуйте: как велик ваш брат!

Христос — наш праздник

Существует у людей различное отношение к праздникам: одни — ждут не дождутся их, чтобы отдохнуть или поехать куда-либо; другие — отзываются о праздниках, как о днях, которые несут с собой много неприятного: пьянство, ссору с друзьями, разлад в семью; и тогда бедные обитатели земли с огорчением восклицают: «лучше бы их не было!»

Третьи — встречают праздники с оттенком некоторой печали и даже скуки: «нечем заняться, некуда девать дни, в особенности длинные, рождественские вечера»... И вот к такому-то типу принадлежала молодая девушка Зоя.

Стоя в сумерках у окна, и смотря, как в воздухе вертелись снежинки, она грустно думала:

— Завтра — Рождество... ничего оно мне не несет! Раньше, в детстве — горела елка, были подарки; а теперь — это неинтересно. Как же провести время, чем заполнить рождественские дни?

— Куда бы пойти? — продолжала свою думу Зоя. — На вечер приглашали... да нет, не пойду. Кому охота — пусть танцуют, хохочут, — а мне что-то не хочется.

— Ну, значит совсем пропадать со скуки, — решила она. — А тут еще в доме толкотня, суета, — и для чего только она, Все какие-то раздраженные, друг другу отравляют настроение...

Постояв немного в раздумьи, Зоя оделась и отправилась бродить по улицам города. Первое, что бросилось ей в глаза, — это чрезмерная озабоченность и торопливость прохожих. «И здесь то же самое, что и дома!»

Проходя мимо одного дома, Зоя услышала звуки пения. Остановилась. Посмотрела в освещенные окна.

— Странно... что за сборище? Рождество, что ли, встречают? — подумала она.

Пение смолкло. Зоя продолжала смотрть в окно. Вот, какой-то мужчина встает, открывает книгу, читает, затем — обращается с речью к собравшимся.

— Интересно знать, о чем он говорит? Можно ли войти и послушать, мелькают вопросы у Зои; немного подумав, она робко вошла в зал и остановилась в дверях.

... «Не могут нас радовать рождественские дни, если в нашем сердце не родился Христос! — услышала Зоя проповедующего.

— Удивительно, — подумала она, -- при чем тут сердце и Христос?

«Христос должен родиться и поселиться в нашем сердце, чтобы внутри нас создалась чистая, радостная жизнь. Он может стать наши Отцом, Который будет заботиться о нас; Другом — Которому мы можем рассказать тайны нашего сердца; Учителем —- Который научит правде и любви, — продолжал проповедник.

— Говорит о Христе, как о человеке! недоумевала Зоя. — «Друг», «Учитель», с Которым можно разговаривать... фантазия какая-то!

В заключение своей речи, проповедник обратился к слушателям с предложением:

— «Если вы верите во Христа, называетесь христианами, — то подумайте сегодня: **«для чего** родился Христос?»